

HISTORIA DE LA PARROQUIA "LA ASUNCIÓN DE COCACHACRA" ANTIGUA PARROQUIA DE TAMBO

Por: Ing. Mario Arenas Figueroa

La Parroquia de Nuestra Señora de la Asunción del Valle de Tambo, o Parroquia de Tambo, fue fundada en 1740 en Cocachacra, en una extensión territorial similar a la actual provincia de Islay, conocida como el curato de Tambo, que en 1825 se convirtió en el distrito de Tambo, pero en 1862 fue dividido en los distritos de Islay y Tambo de la nueva provincia de Islay. La parroquia de Tambo es ahora la Parroquia de la Asunción de Cocachacra, restringida al distrito de Cocachacra desde 1922.

El 22 de enero de 1540, don Francisco Pizarro adjudicó al conquistador español Daniel Hernández una encomienda, una parte de ella comprendía el valle incaico de Tampupaila o Tambopalla y la caleta de Chule. Esta caleta fue puerto de Arequipa en 1546, luego puerto principal en 1533 y curato de toda la costa sur de Arequipa. Su iglesia atendía a la población de Chule y de los valles de Víctor, Tambo e Ilo. Después del desastre ocasionado por la erupción del volcán Huaynaputina (Moquegua), ocurrida el 19 de febrero de 1600, el puerto de Chule y el valle de Tambo fueron abandonados.

La agricultura se reanudó en este valle en 1630, su población era atendida por curas ayudantes del curato de Ilo del corregimiento de Arica, del que dependía en lo espiritual, pero en lo político seguía dependiendo del corregimiento de Arequipa. En 1650, el obispo de Arequipa, don Antonio de León, inició los trámites para la creación de una parroquia en el pago de Iquitre (Bombón) del valle del Tambo, pero no prosperó por insuficiencia de la congrua o renta parroquial, que eran 24 topos de tierras.

En 1737, el obispo doctor Juan Cavero de Toledo reinició el trámite. Por Cédula Real del 15 de setiembre de 1740, el Rey de España Felipe V creó el Curato de Tambo con una congrua de cien topos de tierras eriazas en las pampas de Iquitre y nombró al presbítero Francisco Villegas cura propio del valle de Tambo.

La erección canónica o fundación de la parroquia de Tambo fue el 12 de noviembre de 1740 y la colación canónica, o toma de beneficio, el 5 de diciembre del mismo año en la iglesia construida en Cocachacra. Esta parroquia fue advocada a Nuestra Señora

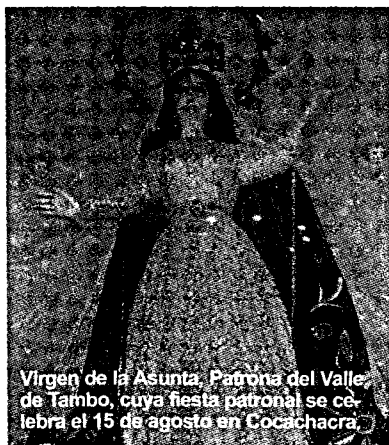

Virgen de la Asunta, Patrona del Valle de Tambo, cuya fiesta patronal se celebra el 15 de agosto en Cocachacra.

de la Asunción del Valle de Tambo, la Virgen de la Asunta fue declarada Patrona del Valle de Tambo, siendo su fiesta patronal el 15 de agosto.

El pueblo de Cocachacra debe su formación, desarrollo y progreso al establecimiento de la iglesia de Tambo en este lugar, que era entonces un lugar desolado, por lo que el 12 de noviembre de 1740 debería celebrarse el Día de la Formación de Cocachacra para dar realce a este pueblo con más de dos siglos y medio de existencia.

La primera iglesia de Cocachacra fue de construcción precaria, de carrizo y barro, fue reemplazada por otra construida en 1782 por el doctor Tadeo de la Llosa, con gruesas paredes de adobe y portadas de sillar proveniente de El Toro. La mesa del altar, el lavatorio de la sacristía, el pilar bautismal, las dos torres y piso fueron hechos del mismo material. El frontis de la puerta principal también es de sillar labrado al estilo de las iglesias de Arequipa, en donde la imagen de la Vir-

Iglesia de Cocachacra, antigua iglesia de Tambo (1782), matriz de la provincia de Islay.

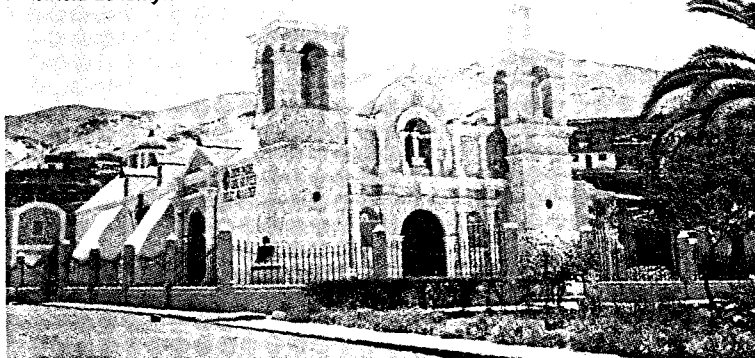

gen de la Asunta, hecha de sillar, contemora a su valle. Una campana es de 1790 y la otra de 1873. El techo tenía tijaes de madera de Chile, un sobretecho de carrizo y argamasa. Una segunda puerta con acceso a la calle principal fue construida en 1830.

La iglesia de Cocachacra fue declarada Monumento de la Nación el 30 de junio de 1986, es la única iglesia vireinal de sillar en la costa del Perú. Esta iglesia luce ahora su color original sin la capa de yeso que cubría al sillar.

Los primeros libros sacramentales se quemaron en marzo de 1756. El libro de bautismos más antiguo existente empieza el 5 de abril de ese año. En el siguiente libro, 1780 – 1808, está inscrita la partida de bautismo de Juan Alberto Valdivia Cornejo, más conocido como el Deán Juan Gualberto Valdivia Cornejo, Hijo Ilustre del valle de Tambo, nacido el 11 de julio de 1796 en el pueblo de Cocachacra, más conocido entonces como el pueblo de Tambo y bautizado al día siguiente.

La parroquia de Tambo, ahora parroquia de Cocachacra, es la iglesia matriz de la provincia de Islay, tuvo varias viceparroquias. La viceparroquia de Cocotea o Viceparroquia de Nuestra Señora de la Concepción, en El Toro, fue creada antes de 1756, es la más antigua, ahora está inactiva. En 1819 se creó la viceparroquia de La Palma o viceparroquia de Nuestra Señora del Carmen, conocida después como la viceparroquia de La Pampilla o viceparroquia de Nuestra Señora del Carmen en La Pampilla en 1858, y viceparroquia de Punta de Bombón o viceparroquia de Nuestra Señora del Carmen de La Pampilla en Punta de Bombón en 1865, la que el 15 de noviembre de 1921 se convirtió en la actual parroquia de Punta de Bombón o parroquia del Señor de los Desamparados, desmembrada de la parroquia de Tambo el 1 de enero de 1922. En 1928 se creó la viceparroquia de Islay o viceparroquia de Nuestra Señora del Carmen del Puerto de Santa Rosa de Islay, la que fue clausurada el 20 de febrero de 1878. En el puerto de Mollendo se creó la viceparroquia de Mollendo o viceparroquia del Puerto de la Purísima Concepción de Mollendo en 1872, convertida en la parroquia de Mollendo, ahora parroquia de la Inmaculada Concepción de Mollendo, que se desmembró de la parroquia de Tambo en 1891.

El 2 de mayo de 1963 se creó la parroquia de San Martín de Porras de Mollendo, desmembrada de la parroquia de Mollendo con el Anexo Parroquial Deán Valdivia, creado el 20 de julio de 1963. Esta parroquia tiene ahora el Anexo Centro Misional de Matarani, que pronto será parroquia. El 30 de abril de 1964 se creó la parroquia de La Curva o parroquia San Isidro Labrador de La Curva, desmembrada parcialmente de las parroquias de Mollendo, Punta de Bombón y Cocachacra, en base del anexo Deán Valdivia. Esta parroquia tiene la viceparroquia de Mejía o viceparroquia de la Inmaculada Concepción, pero pastoralmente es parroquia.