- SUPLEMENTO 150 años de la presencia DEL SEÑOR DE LOS DESAMPARADOS
- Llegó el AUGE MINERO A TAMBO
- Grave problema DESALOJO y REIVINDICACION

la punta

Anuario periodístico y cultural de Punta de Bombón y el VALLE DE TAMBO–ISLAY–AREQUIPA

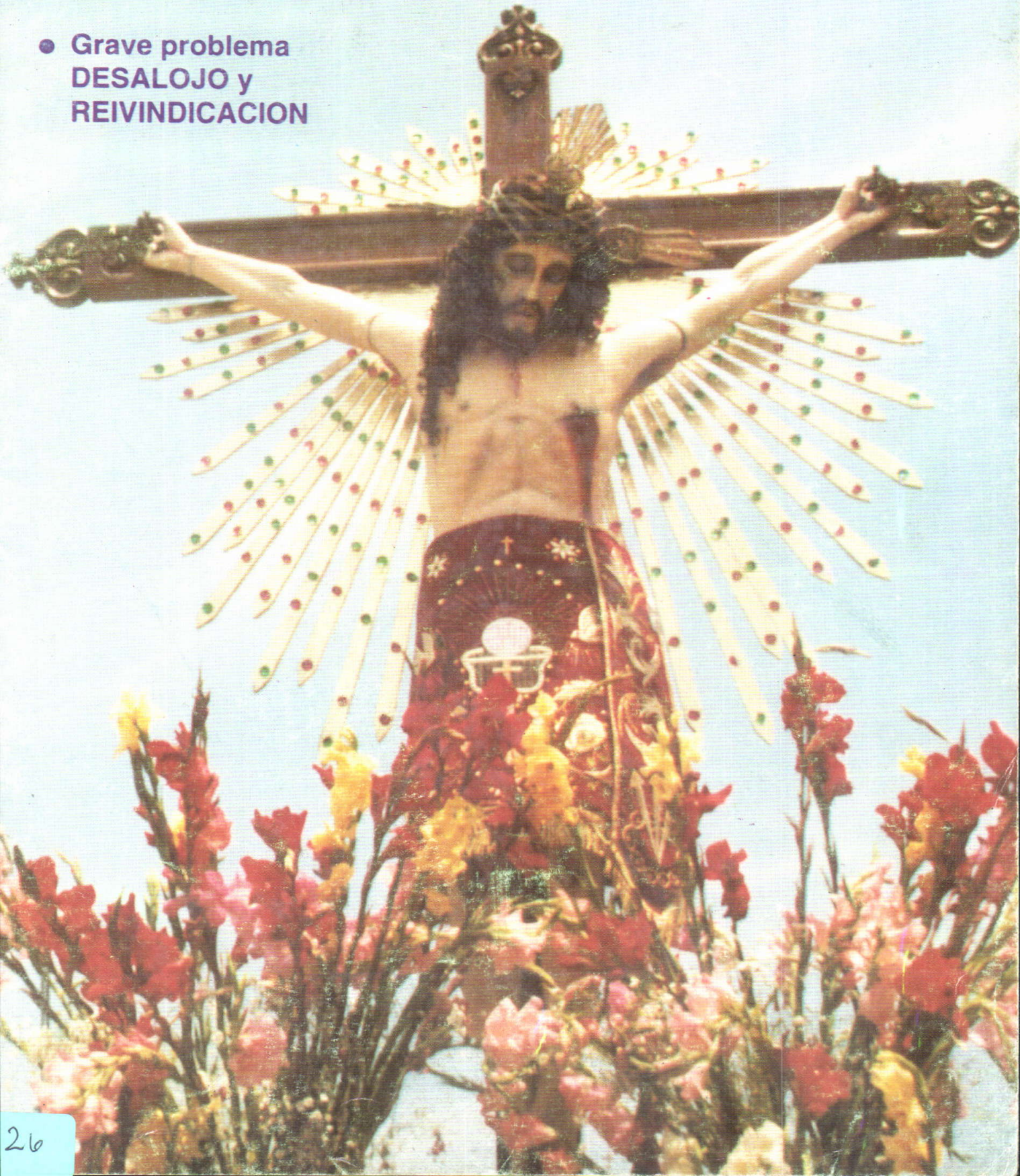

26

Aragon

Tour S.C.R.L.

Una nueva empresa al servicio exclusivo de la ruta Arequipa - Mollendo - Mejía - La Punta de Bombón

La mejor atención con personal debidamente entrenado en nuevos buses mercedes benz, asientos semicama, música escogida y las mejores películas para un viaje ameno.

Salidas de **La Punta:** 5.00 A.M., 6.30 A.M., 11.00 A.M. y 3.00 P.M.

Servicio garantizado de encomiendas, cartas y giros a domicilio.

Oficinas:

La Punta	**Mollendo**	**Arequipa**
Av. E. Olazával Llosa N° 357	Comercio N° 644	Terminal Terrestre Caunter F-17
Teléf.: 87	Teléf.: 3025	Teléf.: 233684

Oficinas propias en: Mejía y La Curva

Nos aunamos fervorasamente a la celebración por los 150 años de la llegada de la imagen del Señor de los Desamparados a La Punta de Bombón y hacemos votos por el constante progreso de su pueblo.

Editorial

No puede haber desarrollo nacional sin desarrollo local. Por lo tanto, es un imperativo de la hora presente potenciar a las municipalidades, otorgándoles mayores rentas, antes que quitándoselas; porque sin recursos no habrá «autonomía política, económica y administrativa» que valga. Creemos que el 5% de presupuesto para las Municipalidades es insuficiente; máxime si consideramos que son éstas las verdaderas escuelas de la democracia, que la fortalecen y le dan estabilidad.

Sin embargo, debemos advertir, que durante el año que concluye las municipalidades de Islay y su órgano coordinador, la Asamblea de Alcaldes Distritales, no han estado a la altura de las circunstancias.

Por otro lado, la situación de la agricultura en el Valle de Tambo es deplorable. Los agricultores están prácticamente quebrados. Una serie de factores han contribuido al desastre: falta de créditos, mala calidad de la semilla, deficiente gestión, altos costos de producción y precios por los suelos. Hasta en los países desarrollados, como Estados Unidos, el gobierno establece los precios de refugio. Pero aquí, nada. Da la impresión que lo que se busca es crear las condiciones para la llegada de empresas transnacionales, que puedan comprar las pequeñas chacras y dedicarlas a la producción en gran escala.

¿Qué hacer? Organizarse. Elaborar un plan de desarrollo sustentable (que considere la preservación de los recursos naturales y el medio ambiente) y que redefina el esquema productivo, teniendo en cuenta las nuevas reglas de juego de la economía nacional y mundial; y por lo tanto, que fomente la agroindustria y la agroexportación teniendo como mercado potencial los países de la Cuenca del Pacífico, tal como lo visualizó en la conferencia que sobre el tema dictó el geopolítico Edgardo Mercado Jarrín, en el Club Mollendo, a instancias de su Presidente Adolfo Palomino.

Año de definiciones políticas para Islay, el que ha concluido. El Ministro de Agricultura ha declarado en Cocachacra respecto a Pasto Grande que hay una decisión política del gobierno con una cuantiosa inversión de por medio y que por lo tanto, seguirá adelante; el Presidente Fujimori, por otro lado, extendió la partida de defunción a ZOFRAMA. De este modo, quedamos notificados, de la postergación oficial del desarrollo de nuestra provincia. Esta situación, debe ameritar un trabajo de coordinación de todas las fuerzas vivas de Islay, que señale el derrotero a seguir.

Se ha producido el relevo de la presidenciadel Consejo Transitorio del gobierno regional. Ha asumido ese alto cargo don Luis Carlos Chávez Bedoya-Vargas de raíces tambeñas. Llega a esa alta colocación luego de una exitosa experiencia en Enci Regional. ¡Suerte!

Finalmente, un saludo a Punta de Bombón, que vive días de profunda espiritualidad conmemorando el Sesquicentenario del advenimiento del Señor de los Desamparados.

lapunta

Anuario Periodístico y Cultural de Punta de Bombón y el Valle de Tambo (Islay-Arequipa)

Av. del Aire 692 Santa Catalina Lima 13 Teléf. 724661 Fax 703095

Circulación Nacional N°XXVI | 1ero de enero de 1995 | Precio S/5.00

Director
Miguel E. Vásquez Torres

Colaboradores: Mario Arenas Figueroa, Luis Benavente Gallegos, Noé Carpio Toranzo, Segundo Nájar Gómez
Coordinación Periodística: Juan Viveros Flores
Representantes: Danitza Chávez Ojeda y Adolfo Ascuña Portugal (Arequipa), Noé Carpio Toranzo (Mollendo); René Carbajal Banda y Manuel Corrales Ortiz (Ilo)
Publicidad: Miguel Balcázar Pacheco
Fotografía: Juan Viveros Flores y Francisco de Olazával
Diseño de carátula: Héctor Carrera

Impresión: SAGSA Teléf.: 705522

La gran celebración de los 150 años del advenimiento del Señor de los Desamparados

Por: Enrique Cornejo Ballón

Punta de Bombón, recibe con profundo fervor espiritual el Sesquicentenario del Advenimiento de la Sagrada Imagen del Señor de los Desamparados. Al conmemorar los 150 años desde aquel 1ero de enero de 1845, fecha de su llegada a este venturoso pueblo, el Comité de Mayordomos ha preparado un nutrido y especial programa para celebrar tan importante acontecimiento.

Es menester conocer, cómo surge la idea de conmemorar el Sesquicentenario del Advenimiento del Señor de los Desamparados. Hace aproximadamente dos años atrás, don Gerardo Díaz Espejo (de buena memoria) nos hace el recuerdo de la fecha en que llega nuestro Cristo Crucificado. Es, a partir de este momento, que vamos ideando y bosquejando la celebración.

Dada la significación que tendrían estas festividades, se convocó a expresidentes y mayordomos de comités anteriores a participar organizadamente en la conformación de un Comité Central. Luego de dos reuniones en el mes de marzo de 1994, se constituyó el Comité de Mayordomos, cuya presidencia recayó en mi persona.

Lo novedoso en este Comité se da en el hecho que, apenas se instaló, ya se aprobó el proyecto de programa base, presentado con la finalidad de trazarnos previamente un objetivo y todos aunando esfuerzos, voluntades y trabajo, lograr este propósito.

Se hizo saber lo propio, a nuestros paisanos residentes en otros puntos del país, a integrarse en esta gran convocatoria. Pronto recibimos información de formación de los subcomités: en Ilo bajo la dirección de Manuel Corrales Ortiz; Arequipa presidido por Luis Carrera Yáñez; Tacna a cargo de Amando Bernedo Talavera; Lima bajo la conducción del Club Social Punta de Bombón (en esos momentos ocupaba la presidencia institucional don Oscar Bustamante Solari). Lo mismo se organizó en Mollendo y en otros lugares que se darán a conocer oportunamente.

La conformación del Comité Central de Mayordomos, lo mismo que los subcomités, establecidos con la debida anticipación, obedecía a la necesidad de trabajar orgánicamente para obtener los fondos necesarios y cubrir los gastos que demande este extenso programa. En este sentido, todos organizados, nos dedicamos a realizar actividades, solicitar las limosnas mediante esquelas y oficios a punteños y no punteños; así como a familias requiriéndoles su contribución para la festividad o para las propias necesidades y arreglos del templo.

Es así que, nuestros pedidos y sugerencias hechas por el Comité tuvieron eco, por lo que estamos muy complacidos. Todos los obsequios que se recibieron, sebendijerón los días 30 y 31 de diciembre. Esperamos recibir, por otro lado, los aportes económicos de todos los subcomités y delegados, a fin de cubrir los gastos que demande la propia festividad patronal.

A nuestros paisanos que regresan después de muchos años (o hijos de familias punteñas que vienen por primera vez), observarán que no es aquella Punta de Bombón que dejaron; hay un cambio producido en la población, surgido como consecuencia de la migración del interior del país, convirtiéndose en exponente de una nueva cultura en transición y que mezclada a la tradición del lugar, da una nueva imagen a La Punta. Son realidades que debemos aceptar, pues la evolución es propia de un pueblo. Tratemos de hacer partícipes a estas nuevas generaciones de recibir y asimilar activamente los legados de nuestra tradición cultural, conservando y cultivando ese fervor y devoción a nuestro Santo Patrono.

Lo mismo, al recordar los 150 años del advenimiento de nuestro Cristo Crucificado, el pueblo católico punteño, a pesar de la difícil situación que está afrontando, por el estancamiento del desarrollo agrario, y problemas de orden económico, vive una efervescencia colectiva de entusiasmo, renace una esperanza, una fe, una nueva alborada en que han de venir mejores tiempos y la situación agobiante a de cambiar. Que este acontecimiento sirva para que en nuestros corazones florezcan nuevos sentimientos. Tratemos de apoyarnos mutuamente, seamos solidarios con nuestros vecinos, alegrémonos cuando un paisano surge o destaca, compartamos sus triunfos, relievemos las cualidades positivas de la persona, cooperemos con el desarrollo y bienestar de nuestro pueblo, mantengamos vivas nuestras ricas tradiciones, vivamos orgullosos de ser punteños y protegidos con la imagen de nuestro Señor de los Desamparados.

En esta oportunidad, como no rendir un postrero homenaje a cuantos mayordomos que, seguramente están cerca a Dios viviente y que de ellos hemos heredado esa devoción católica; lo mismo a nuestros antecesores, algunos todavía viven, que supieron mantener y relievar año a año las festividades patronales, con esa característica propia de este pueblo que trata de conservar toda tradición positiva y que siendo ejemplares nos esforzamos por preservarlos y superar el colorido y la espiritualidad que sólo Dios merece.

Finalmente, a nombre del Comité de Mayordomos, nuestra eterna gratitud a todas las instituciones, familias y personas que de una u otra forma han contribuido en la exitosa celebración de este Sesquicentenario. Lo mismo, a nuestros familiares y amigos que en todo momento no dejaron de alentarnos y animarnos a no desmayar y seguir bregando por alcanzar y cumplir con el programa elaborado. A todos ellos muchas gracias y que Dios les dé su bendición.

COMITE CENTRAL

Presidente: Enrique Cornejo Ballón
Vice Presidente: Carlos Rivera Torres
Secretario: René Nájar Alvarez
Pro Secretario: Percy Tejada Rospigliosi
Tesorero: Héctor Tejada Cornejo
Pro Tesorero: Alejandro Siu Rondón
Fiscal: Andrés Portugal Díaz

Vocales: Manuel Vásquez Salas, Gerardo Díaz Espejo, Beatriz Ascuña Vda. de Torres, Rosa Cornejo de Rivera, Gleny Tejada de Rivera, María Salas de Angulo, Amanda Portales de Del Carpio, María Ampuero de Rodríguez, Mario Gamarra del Carpio, Hugo Riega Espinoza, Jesús Condori Mamani, Rolando Medina, Marcelo López, Samuel Calderón Tamayo, Luz Granda de Meza, Alicia Tejada Portugal, Arbeith Perea de Cáceres, Tula Nájar de Vivar, Martha Tejada de Meza, Irma Pacheco Salas, Rómulo Mamani, Ramón Valencia.

El auge de la minería aurífera llegó también a Tambo

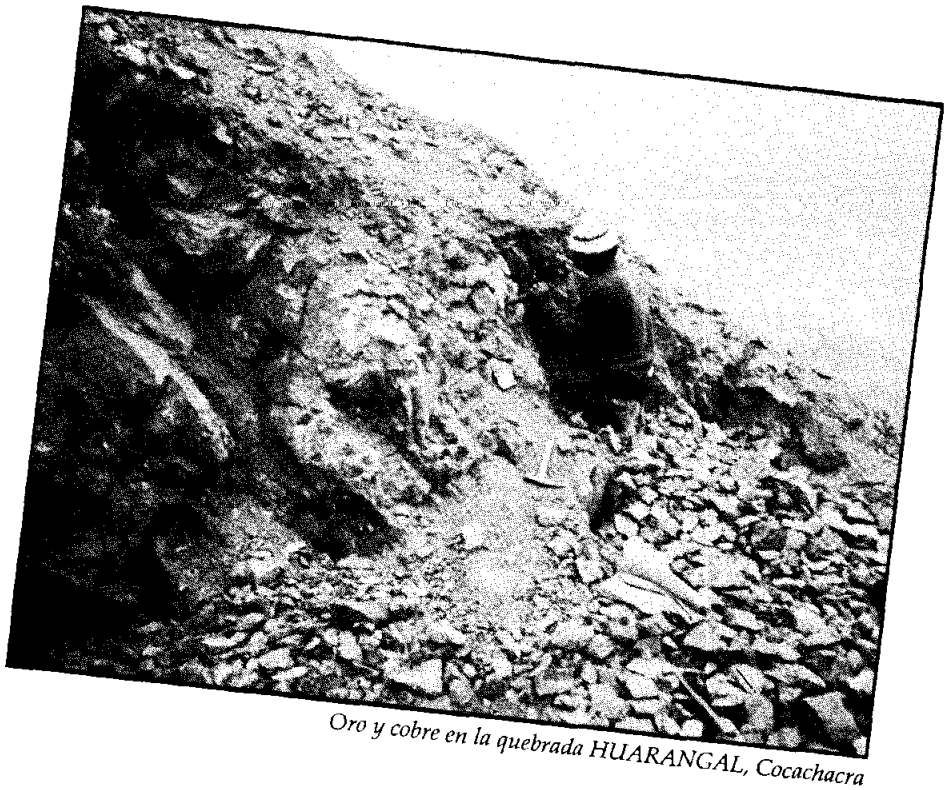

Oro y cobre en la quebrada HUARANGAL, Cocachacra

Las lomas, las pampas, el litoral y el valle de Tambo son ahora frecuentados por personas extrañas en búsqueda de oro, que junto con el cobre se han convertido en los metales más solicitados. El auge de la exploración aurífera ha llegado también al valle de Tambo y a sus alrededores por las facilidades que da la nueva política del gobierno del Presidente Fujimori.

Esta actividad de prospección y exploración empezó con los nuevos petitorios o derechos sobre la propiedad minera hechos por pequeños mineros o por grandes compañías mineras del centro del Perú. Estas compañías mineras han hecho uso de imágenes de satélites para hacer petitorios, en donde las anomalías de color señalan áreas de mineralización conocidas u otras nuevas o favorables. Con este método se han determinado áreas favorables en las lomas de Chucarapi y Jesús, en las quebradas Linga, Huayrondo en Cocotea y en la parte media superior del río Tambo. Después de haber asegurado la propiedad minera, ésta ha sido ofrecida a compañías mineras transnacionales, algunas de las cuales como Río Amarillo, Phelps Dodge y otras han hecho reconocimientos, muestreos geoquímicos y mapeos geológicos para seleccionar y determinar áreas mineras. La compañía Tex Corporation está explorando intensamente en la quebrada de Cachuyo.

Los prospectos mineros de Tambo están en la mira de los satélites y de las grandes compañías mineras transnacionales, las que por su capacidad tecnológica y económica están llamadas a cambiar el panorama minero nacional y del valle de Tambo. Esta nueva minería ha de traer progreso e inversión al valle de Tambo, rico en oro y cobre, como se hizo conocer en 1991 en LA PUNTA.

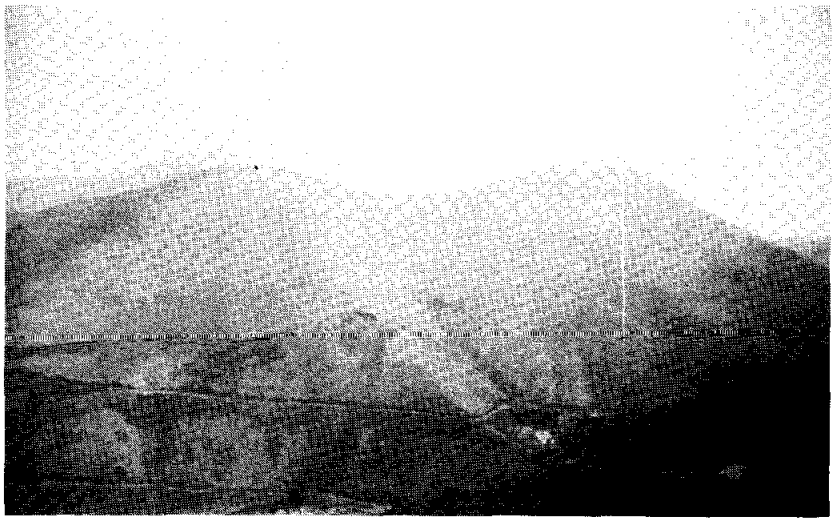

Campamento de la MINA ROSA MARIA, Cachendo (Quebrada Cahuintala)

LA MUNICIPALIDAD PROVINCIAL DE ISLAY (MOLLENDO)

Alcalde:
Prof. Pastor Céspedes Rodríguez

Tnte. Alcalde:
Dr. Raúl Velásquez del Carpio

Regidores:
Prof. René Muñoz Rivero
Arq. Carlos Llosa Tejada
Dr. René Sánchez Cuadros
Sr. Freddy Gutiérrez Torres
Sr. Jorge Murga Díaz
Sr. Arnaldo Crespo Alvarado
Sr. Aurelio Menacho Begazo
Srta. Victoria O'Diana Macedo
Sr. Oscar Lazzarini Manrique
Sr. Luis Requena Márquez
Sr. James Atanacio Zevallos
Arq. Eduardo Manrique Martínez
Sr. Manuel Ichiro Shimizu
Prof. Carlos Cuba Núñez

Saluda al Distrito de Punta de Bombón, con motivo del CL Aniversario de la presencia de su Patrón, el Señor de los Desamparados y hace votos para que continúe por el camino del desarrollo.

Mollendo 1° de enero de 1995

Anales Agrarios

El agricultor punteño participa activamente en su capacitación

Por : Ing. Luis Benavente Gallegos

Vale hacer un breve análisis sobre la problemática agropecuaria del Valle de Tambo viendo los puntos positivos y negativos para lograr soluciones reales.

La alternativa más viable para el despegue del agro es la agroindustria ligada a la exportación, lo cual requiere una alta tecnología mediante la investigación, extensión agrícola, etc. complementada con crédito agrario. Estos objetivos no se cumplen lamentablemente.

Aspecto agrícola

Papas

En la campaña 1994, el área cultivada fue mayor que en 1993. Un fenómeno "insólito" se da en La Punta: se cultiva papas en un hectareaje nunca visto, lográndose fatalmente baja producción y productividad con un precio en chacra de 0.40 a 0.20 céntimos por kilo, originando una pérdida catastrófica para el agricultor.

Se compró semilla a precios altos como la Perricholi y Sica del Cuzco; y como siempre la semilla de Huasahuasi, prohibida desde hace cinco años aproximadamente porque ya no hay semilleros en dicho lugar, por estar altamente contaminada. (La Sica de Andahuaylas es la más recomendable por ser más garantizada fitosanitariamente)

Cuatro errores

1. La mala calidad de la semilla (indispensable para lograr buenos rendimientos).

2. No se incorpora materia orgánica para mejorar la textura de los suelos y para contrarrestar el ataque de los hongos, nemátodes, etc.

3. La aplicación indiscriminada de pesticidas, causando la fitotoxicidad de la planta que es irreversible.

4. La comercialización (siempre el intermediario es el que se beneficia). El agricultor no se da la molestia de fijarse en los diferentes medios de comunicación, la cantidad de hectáreas de papas sembradas a nivel nacional. Este año no hubo sobre producción. Se importó papas del Canadá y Estados Unidos.

Ajos

Se sembró menos que en la campaña 1993. Otro fracaso más. La causa principal: pésima semilla, que ya no se debe utilizar o bien hacer una selección durante 2 a 3 años para recuperar la calidad deseada. También traer semilla certificada de otro lugar.

Zapallo, repollo

En estos cultivos ocurre lo contrario. Se obtienen óptimas cosechas porque los que se dedican a estos cultivos se han tecnificado, sumando su experiencia al consejo de los profesionales, asistiendo a cursillos, etc. Igual está ocurriendo con los siguientes cultivos: ají, tomate, caña dulce, camotes, etc. Lo que los perjudica es la comercialización, a excepción de la caña dulce. Durante esta campaña se ha triplicado el área cultivada de caña.

Espárragos

Con las disculpas a los dos agricultores, que en el N°25 de LA PUNTA manifestaron que había llegado el boom de los espárragos al Valle de Tambo, ahora pueden dar testimonio de que todo lo manifestado sólo fueron palabras y nada más.

Donde existe minifundio, solamente organizándose pueden producir y comercializar para el mercado nacional y extranjero. No estar sujetos a un solo comprador como ellos lo manifiestan y más aún en Arequipa. Desde este punto ya es un fracaso.

El espárrago es un cultivo que requiere una alta tecnificación y más aún cuando recién se inician, para lo cual es necesario un profesional especialista con una experiencia de tres años por lo menos, para que lleve el cultivo desde la siembra, cosecha y comercialización.

Este cultivo es muy susceptible al nemátode y otras plagas. Nuestro valle es el más infestado de plagas y enfermedades. Para combatirlas se debe aplicar pesticidas específicos porque así lo exige la demanda nacional e internacional.

Hay crianzas y cultivos alternativos o bien cambiar de giro a nuestros cultivos tradicionales, dirigiéndolos a la agroindustria para exportar o cubrir la demanda nacional, pero insisto en la organización de productores que deben estar ligados íntimamente al sistema de investigación y transferencia tecnológica.

Créditos

Los tan promocionados préstamos Cofide-banca comercial, que mencioné en la edición anterior fueron un engaño, porque la banca comercial impone su propio reglamento para alejar al mediano y pequeño agricultor.

El préstamo sectorial agropecuario no se llega a ejecutar porque hasta la fecha no se termina con la

titulación de las tierras agrícolas, condición que impone el BID. El controvertido Ministro de Agricultura que hace poco anunció la creación del Banco Rural, para lo cual las Cajas Rurales, Cooperativas, agricultores, etc. debían comprar cierta cantidad de Bonos. Al final nadie comprende el por qué y para qué de tal banca.

Charlas y cursillos

Es digno de resaltar el interés de los agricultores de La Punta por capacitarse, aunque siempre existen los sabios que en realidad no saben nada de nada. Se han efectuado dos charlas en La Punta, auspiciadas por la Municipalidad, Concejo Distrital y Agroferretería Tambo con la participación de las firmas Bayer, Hoechst y Farmex con una alta concurrencia de agricultores. En el mes de noviembre se efectuaron dos charlas más.

También los punteños asistieron a dos charlas realizadas en El Arenal y fueron ellos quienes llenaron el auditorio. Su participación fue activa ya que aportaron su experiencia, conocimientos e hicieron las preguntas pertinentes.

Mi agradecimiento y felicitación a los señores agricultores por su participación; igualmente al Concejo Distrital de La Punta en la persona de su regidor Ing. Albaro Paredes, así como a las firmas participantes, por su aporte de profesionales muy competentes.

Aspecto pecuario

Un simple diagnóstico sobre los productores de leche, nos permite ver que los pocos que se dedican a esta línea, lo están haciendo en óptimas condiciones técnicas: dosificaciones oportunas, calcificaciones, controles sanitarios, alimentación balanceada, etc. Todo esto les permite tener ingresos satisfactorios para un bienestar familiar más o menos digno en estos momentos de crisis que estamos atravesando. Va a ellos mis respetos y felicitaciones por su perseverancia y sus esfuerzos, que contribuyen al progreso del Valle y nuestra patria.

Junta de Usuarios

Indigna la inoperancia, la falta de honestidad, etc. de los directivos y también indigna la desidia de los usuarios que mucho critican y no hacen nada, para que realmente cumplan con sus objetivos, de acuerdo a la Ley de Aguas y otras normas conexas; y no subordinándose, como siempre, a la burocracia estatal.

Estos resultados nos sirven para afirmar que en el Valle lamentablemente no existen verdaderos líderes; y lo más triste entre la juventud, que tiene la obligación de ser el motor impulsor del progreso agropecuario.

Cooperativa Agraria de Servicios de La Punta

Este sistema es obsoleto en nuestro país, por lo tanto no se necesita únicamente cambiar de directivos como tratan de hacerlo actualmente, sino tomar un conjunto de medidas:

a) Cambiar de modelo de organización: asociación (o comité de agricultores y ganaderos) o una sociedad anónima.

b) Tarea prioritaria: organizarse

c) Aprovechar la infraestructura ociosa para el almacenamiento de los productos y de este modo evitar los intermediarios y comercializarlos directamente.

d) Distibución de semilla certificada para los diversos cultivos.

e) Poseer un pool de maquinaria agrícola para tecnificar el agro y regular la tarifa que cobran los particulares que tienen tractor, por ejemplo.

f) Distribución de fertilizantes.

g) Realizar cursos, talleres, escuela de líderes, capacitar en técnicas agropecuarias, tanto a mujeres, agricultores y a la población en general.

Problema de La Iberia

Para convertirlas en tierras productivas, solamente en mejoramiento de suelos se necesitan por lo menos 20 años a base de una tecnología sostenida. Por lo pronto tenemos que buscar una alternativa viable y rentable. Para lograr este objetivo se propone las Granjas de Camarones gigantes de Malasia de la especie Macrobrachium Rosenbergil, que se adaptan muy bien en aguas salinas y dulces. Además, en La Iberia tenemos los drenes cuya infraestructura con un ligero acondicionamiento técnico serían los estanques ideales para el cultivo de esta especie de camarones.

La demanda nacional es mayor que la oferta, sólo la cadena de supermercados Wong en Lima, cotiza el kilo de camarón a un promedio de 25 soles. El mercado internacional como Estados Unidos, Japón y Europa Occidental demanda en cantidad. Los países productores exportan a un precio de 22 dólares/kilo promedio.

Cultivos alternativos y tecnología: dos caminos para superar la crisis.

MUNICIPALIDAD DISTRITAL DE LA PUNTA DE BOMBON
PROVINCIA DE ISLAY AREQUIPA

Alcalde:
Lucio Zenén Velásquez Zevallos

Tnte. Alcalde:
Amalfi Rodríguez Yonseng

Regidores:
Manuel Guillén Pinto
Felipe Alvarez Valdivia
Jaime Rodríguez Yonseng
Alvaro Paredes Donet

Saludan a Punta de Bombón con motivo del Sesquicentenario de la presencia de la venerada imagen del ***SEÑOR DE LOS DESAMPARADOS;*** *y le reitera su firme decisión de trabajar intensamente en procura de su progreso y bienestar.*

La Punta, 1° de enero de 1995

EDIGRAF LIMA S.A.

Rubén Correa Montenegro
Fredy Chirinos M.

Impresos en General por el Sistema Offset
Diagramación – Artes Finales
Stamping – Computexto – Troqueles

Saluda a PUNTA DE BOMBON con motivo del Sesquicentenario de la llegada del Señor de los Desamparados

Jr. Huascarán Nº 1099 ☎ 248046

LA VICTORIA – LIMA

Proyecto de Nueva Avenida y

El desarrollo urbano de La Punta

La Punta en las últimas décadas viene sufriendo una presión demográfica consistente. Como consecuencia de ello se observa un crecimiento urbano sin orden ni concierto. Avanza en la dirección que los interesados (dueños de terrenos lo desean). Las autoridades parecen estar sordas y ciegas.
Creemos que este tema debe merecer su atención, tanto en el nivel local como provincial, pues ambas tienen que ver en el problema. No solamente para regular el crecimiento, a través de una Plan Regulador, que responda realmente a las necesidades comunales y no a las de grupo; sino también para reacondicionar el casco urbano, corregir el trazo de calles, ampliar las que así lo requieran, etc.
Acometer una tarea de esta naturaleza es urgente e impostergable. Será muy difícil, a no dudarlo, por los problemas derivados del compadrazgo y el amiguismo. Será pues una verdadera prueba, para determinar quienes quieren realmente el progreso de su pueblo y quienes se oponen a él.

La Punta es un centro poblado en continuo crecimiento, que por encontrarse rodeado de áreas agrícolas, ha tenido necesariamente que expandirse sobre ellas.

Este proceso fue lento y racional hasta la década de los 70. A partir de entonces, por diversos factores se acentuó la migración de las zonas andinas hacia la franja costera, en donde se encontraban mejores posibilidades de empleo.

Los migrantes, en su gran mayoría campesinos, buscaron aquellos empleos que requerían mano de obra no calificada. La agricultura les permitió continuar su ocupación habitual, por lo que algunos se dirigieron a zonas agrícolas. Prefirieron aquellas que cuando el trabajo remunerado escaseara, ofrecieran otras posibilidades de sobrevivencia, como la pesca o la extracción de mariscos.

La Punta por llenar estos requisitos, soportó un aumento en su tasa de crecimiento demográfico hacia finales de los 70. Si bien inicialmente los migrantes habitaron como inquilinos o alojados, dentro del casco urbano existente, pronto sintieron, sobre todo al formar nuevas familias, que debían encontrar una vivienda independiente.

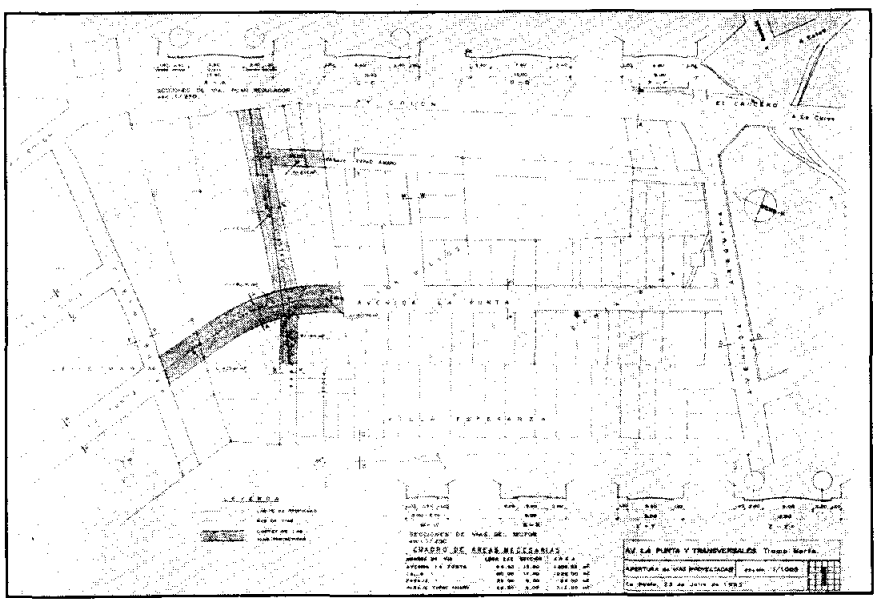

Por factores económicos, acentuados por los culturales de segregación social y racial, prefirieron habitar en los extremos este y oeste del casco urbano, con lo que La Punta reforzó más aún su desarrollo lineal a lo largo del eje comercial de la Av. San Martín, con dos polos

tensores: El Crucero por su accesibilidad y el centro tradicional por su concentración de servicios y equipamiento urbano.

Las familias de recursos más escasos, ocupan el año 80 las partes más próximas del cerro, entre el reservorio de agua y el cementerio, conectándose al poblado a través de la vía a este último. Aunque son parte de La Punta, aún no son plenamente integrados al sistema social, por las mismas razones por las

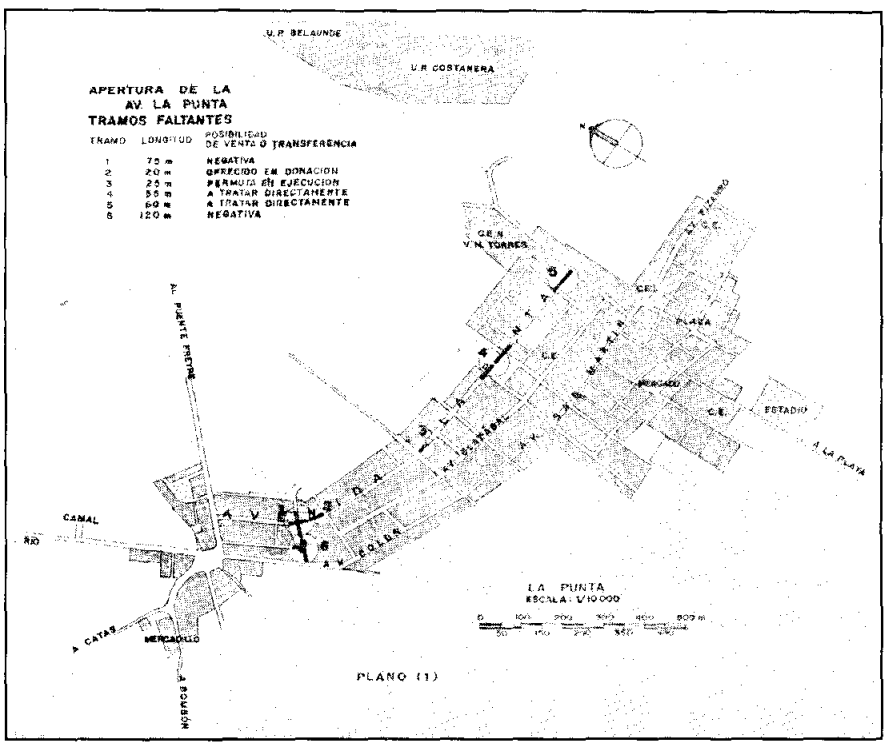

PLANO (1)

que La Punta está tan atrasada: el aislamiento geográfico y la falta de capacidad de las autoridades locales que han dirigido desde siempre al pueblo.

Una excepción fue la alcaldesa Lelia Ascuña Paredes que, entre otras cosas, tuvo la iniciativa de ordenar el desarrollo urbano a partir del plan director de 1978. En ese documento se normó la ampliación y apertura de la prolongación de las avenidas: La Punta, Olazával y otras transversales imprescindibles hasta la fecha, para el desarrollo urbano racional del distrito.

Las normas contenidas en ese plan fueron conocidas y respetadas por los pobladores, propietarios de terrenos en zonas de expansión y por los mismos Concejos Distrital y Provincial, que otorgaron las licencias correspondientes, basados en dicho plan. Motivados por este reconocimiento de hecho y de derecho, los pobladores de La Punta solicitaron a través de memoriales a todos los Alcaldes Distritales elegidos desde esa fecha, la implementación del Plan Director, sin haber obtenido ninguna respuesta y menos aún resultados.

Viendo que La Punta sólo tiene accesos que no permiten el paso de vehículos grandes; y que el crecimiento del poblado ha forzado la urbanización de áreas aledañas a la Av. La Punta, las cuales amenazan violentar la estructura urbana hasta un punto en el cual no sería posible controlar su desarrollo, trayendo como consecuencia la imposibilidad ya existente, de dotar a algunos sectores de la infraestructura vial y sanitaria necesarias para el adecuado asentamiento de la población, un grupo de pobladores se reunió y eligió al señor Juan Gonzáles, como Presidente. Se movilizaron para congregar voluntades y solicitar de una vez por todas la apertura de las avenidas antes mencionadas, para lo que como puede verse en el plano (1) falta muy poco.

Presentando los memoriales con más de 500 firmas (significativas para los 6,800 habitantes del distrito) a los Concejos Distrital y Provincial un 24 de marzo de 1993, es decir un año y 9 meses atrás, solo una persistente campaña de presión ha convertido a la apertura de la Avenida La Punta y transversales en un asunto de discusión pública en el distrito.

Extra-oficialmente sabemos que hace dos meses el Concejo Distrital, ha dado un primer paso con la compra de un terreno para reubicar a uno de los afectados, que sensible a la necesidad pública se acercó a definir su situación; otras personas igualmente sensibles ofrecieron hace un año entregar gratuitamente un terreno de su propiedad, también necesario, y hasta ahora esperan que los busquen para formalizar la donación. Por su parte, el Concejo Provincial parecía inicialmente apoyar la iniciativa, toda vez que era el llamado a iniciar el trámite de expropiación de los predios, cuyos propietarios se negaron a vender las áreas necesarias. Sin embargo, los intereses económicos de un personaje y sus relaciones amicales con miembros de la comuna han podido más que la necesidad de todo el pueblo y el expediente ha sido archivado.

La demora de los municipios ha traído como consecuencia que con la nueva Constitución (1993,artículo 70) ahora sea necesaria la dación de una ley especial para expropiar los predios que no se puedan adquirir mediante trato directo (en este caso se encuentran dos predios) y ya que la incapacidad, nepotismo, lenidad y connivencia de algunos miembros de la administración pública ha impedido la ejecución de esta trascendental obra, por lo que debemos reemprender la marcha con un procedimiento más largo que según la Constitución; el D.L.313, Ley General de Expropiación y su reglamento; Ley Orgánica de Municipalidades y el D.S.007-85-VC, Reglamento de Acondicionamiento territorial, desarrollo urbano y medio ambiente, que se estipula para los planes urbanos y las expropiaciones que contempladas en ellos sean de necesidad y utilidad públicas.

1. El Concejo Distrital debe coordinar con el Provincial para elaborar el expediente de la expropiación.

2. El Concejo Provincial debe

solicitar la expropiación al Ministerio de Vivienda y Construcción acompañando la fundamentación detallada en los artículos 14 y 4 inciso c, punto 6 del Reglamento del D.L.313.

3. La Oficina del MVC lo eleva a su alta dirección.

4. Pasa a la Dirección General de Bienes Nacionales que evalúa el informe contenido en el expediente y elabora el suyo; si es favorable, se incluye el proyecto de ley.

5. Regresa a la alta Dirección del MVC.

6. De ser desfavorable regresa al solicitante para subsanar los errores, de ser favorable se eleva al Concejo de Ministros para su consideración.

7. El MVC. con la consideración favorable lo envía al Congreso.

8. En el Congreso pasa a Comisiones y luego al pleno para su discusión y aprobación.

8. Promulgada la ley el MVC emite una Resolución Suprema detallando: sujeto activo y beneficiario de la expropiación, forma de pago, predios afectados y otros; dispone su publicación y envía a la entidad solicitante.

10. El sujeto activo de la expropiación (en este caso el Municipio Distrital) interpone una acción de expropiación ante el Juzgado Civil de la Provincia acompañando la ley y la Resolución Suprema.

11. El Juez dispone la ejecución de la expropiación, el monto de la indemnización y otros.

12. El sujeto pasivo afectado debe desocupar el predio en el plazo de 90 días.

Queremos terminar haciendo un llamado a los vecinos de La Punta de Bombón, para que en las próximas elecciones parlamentarias y municipales apoyen sólo a los candidatos que se comprometan pública, notoria, real y sinceramente a conseguir se promulgue una ley que declare de necesidad pública la apertura de la Avenida La Punta y no a quienes pudiendo no lo hicieron y que no lo harán tampoco en el futuro. (Cómite de mejoramiento del Crucero).

"En vano los hombres del poder desdeñan al escritor público y disimulan con la sonrisa del desdén los escalofríos del miedo a la verdad: si hay algo más fuerte que el hierro, más duradero que el granito y más destructor que el fuego, es la palabra de un hombre honrado". (Manuel Gonzáles Prada en Pájinas Libres)

Chucarapi:
La gran decisión

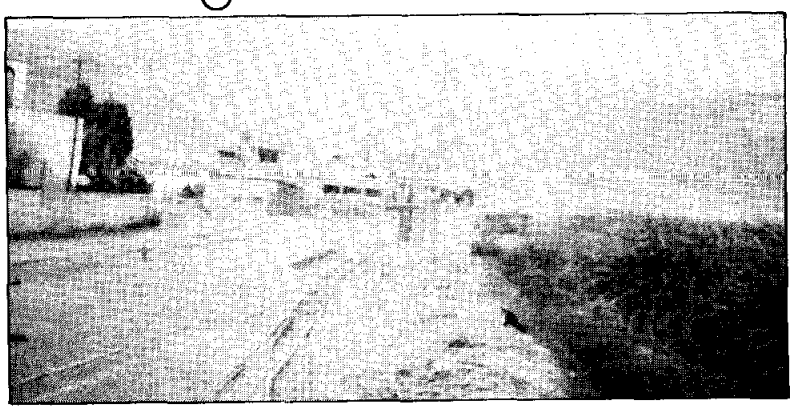

El primer contacto que tiene el viajero al ingresar al valle de Tambo por El Fiscal, es Chucarapi. Hermoso complejo agroindustrial que viene, luego de mil avatares, adecuándose a la situación signada por la economía de mercado, la competencia, la eficiencia y la optimización de la producción.

Como se recordará Chucarapi perteneció a la familia López de Romaña y Pampa Blanca a los Lira. En ese entonces su producción abastecía a todo el sur del Perú y el excedente se exportaba a Bolivia. Durante el gobierno de Velasco se inicia la Reforma Agraria. Se expropian estos fundos y se crea la Cooperativa Agraria de Producción Chucarapi-Pampa Blanca, en la que los socios son sus trabajadores. Han pasado los años. La producción ha decrecido. La infraestructura se ha envejecido y ha surgido la necesidad impostergable de cambiar de modelo. Ahora ya no existe la Cooperativa sino la Central Azucarera Chucarapi-Pampa Blanca S.A., que cuenta con 600 trabajadores y produce más de 600 bolsas de azúcar diarias, además de ron, alcohol y melaza.

Ha otorgado dos topos a cada trabajador para que los dedique a la siembra de pan llevar. De este modo, ha distribuido 1,500 topos.

La Central es propietaria de 2,000 hás y de uno de los 12 ingenios azucareros que tiene el país. Abarca desde Checa en Valle Arriba hasta Veracruz Grande. Comprende: el pueblo de Chucarapi, Pampa Blanca (localidad que tuvo luz eléctrica antes que Lima y que contaba con un jardín botánico - aún quedan algunas palmeras que lucen un color blanco en el tallo- y su capilla es réplica de una de Francia donde festeja a la Inmaculada Concepción el 8 de diciembre); Cachuyo, Santo Domingo (rancherías) y El Canto.

En Pampa Blanca se construyó un monomotor que fue exhibido en la Feria Internacional del Pacífico en Lima.

Chucarapi cuenta con los servicios básicos de agua, luz —con su propia central—, escuela primaria y colegio secundario que últimamente fue inaugurado por el presidente Fujimori. Su población supera los dos mil habitantes.

El actual Directorio está conformado por Pedro Gutiérrez Zuta y Justo Dueñas, José Valdivia Núñez, Valeriano Quispe, Eloy Coaguila Mita (Directores).

El Gerente es el Ing.Carlos Benitez Castro, que viene haciendo denodados esfuerzos para sacar adelante este complejo agroindustrial, que debe convertirse en el orgullo del sur del Perú.

Comité Regional de Productores de Arroz

VALLE DE TAMBO

Av. Libertad 906 Teléf. 054-210213-128 – Cocachacra

Saluda a los productores del valle de Tambo y les desea un Feliz Año Nuevo. Asimismo, les invoca a seguir trabajando indesmayablemente en la producción de arroz, vital alimento para las ciudades.

Presidente:	Antonio Barriga Gamarra
Vice Presidente:	Edilberto Gonzáles Arismendi
Secretario:	Roberto Vásquez Gutiérrez
Vocal:	Juan de Dios Del Carpio Valdivia
Vocal:	Enrique Zeballos Velásquez
Vocal:	Valentín Vela T.

COOPERATIVA DE SERVICIOS COCACHACRA LTDA. Y SU MOLINO ARROCERO SANSÓN

Presta servicios a sus socios y agricultores del valle de Tambo en:

Maquinaria Agrícola, Agroquímicos y servicio de Molino.

Saluda a los productores y les desea un Feliz Año Nuevo

El Consejo de Administración

Av. Libertad 612
Cocachacra

Teléf. 054-210213 - 28

Alcalde y cuerpo de regidores en el momento de su juramentación.

GESTION MUNICIPAL '94

Ha concluido el 2do año de gestión del gobierno municipal presidido por Zenén Velásquez y que integran Amalfi Rodríguez Yonseng, Manuel Guillén Pinto, Jaime Rodrigez Yonseng, Felipe Alvarez y Alvaro Paredes. Presentamos, enseguida, a manera de ayuda memoria, sus principales acciones.

1. Transportes y Comunicaciones

En este importante sector se ha culminado el asfaltado de las calles de La Punta a un costo de S/42,013.57; se ha colocado una capa de imprimación a la carretera de La Punta a la playa, lo que evita el polvo y otras mortificaciones a los veraneantes, a un costo de 111,193.01 nuevos soles; se ha hecho mantenimiento de carreteras y construcción de puentes en diferentes sectores. Finalmente se ha iniciado el proceso de afirmado y asfaltado de la carretera del Crucero a La Pampilla, con lo que se inicia la interconexión con los otros distritos del valle de Tambo, que igualmente vienen asfaltando sus vías de acceso. La inversión en esta obra ha sido del orden de los 86,142.40 nuevos soles.

2. Sector Educación, Salud, Cultura y Deporte.

Mente sana en cuerpo sano dice el adagio latino. De allí que nuestra preocupación ha estado centrada en apoyar a los centros educativos, tanto de Primaria como de Secundaria y al Centro de Salud, con un monto de S/8,157.39. De otro lado, se ha remodelado el Estadio Municipal, mediante la construcción de pista atlética, graderías e instalación de agua y desague con una inversion de los S/15,000.00 nuevos soles.

3. Sector Energía

Como es sabido sin energía no puede haber desarrollo. De allí que la municipalidad ha mandado preparar, a un importe de S/22,225.00 nuevos soles, un proyecto de electrificación integral del distrito, que ha merecido la aprobacion de SEAL y FONAVI. Este es el primer paso para la solución de este serio problema.

4. Sector Vivienda y Construcción

- Se ha mandado a elaborar el Plano Catastral del distrito.
- Se ha remodelado el camal municipal, a un costo de 13,121.00 nuevos soles. De este modo se ha superado en parte, la falta de higiene con la que era sacrificado el ganado.
- Se ha remodelado el mercado central y se ha construido el cerco perimétrico del campo ferial, con una inversión de 22,889.60 nuevos soles.
- Se ha construido el Centro Comercial La Punta, en el local del antiguo mercado. De este modo, se piensa resolver el problema del comercio ambulatorio.
- Se han construido veredas en diferentes calles del distrito con un presupuesto de 14,773.24 nuevos soles.

Por otro lado, se han construido nuevos ambientes en el local de la municipalidad y un depósito en la calle Arica con una inversión de 32,000 nuevos soles.

5. Apoyo a la población organizada

- Se han suscrito convenios con algunos vecinos para el mejoramiento de las fachadas de sus viviendas (4,561.59)
- Se ha aportado para el templo del anexo de Bombón la suma de S/5,415.00
- Se ha apoyado permanentemente al Comité de mayordomos que ha preparado las celebraciones del Sesquicentenario del advenimiento del Señor de los Desamparados.
- De enero a noviembre de 1994 la inversión de la municipalidad alcanza la suma de S/419,884.77.

Con el ánimo de que los vecinos conozcan como se manejan los dineros del pueblo, estamos publicando en cuadros didácticamente preparados por la muncipalidad, su movimiento financiero; lo que muestra la transparencia de esta gestión.

6. Proyectos

La municipalidad tiene en cartera los siguientes proyectos:

- continuar el asfaltado de las vías de acceso (La Pampilla, puente Freyre).
- dotar de agua potable al anexo de Catas.
- Remodelación de la plaza de Bombón y La Pampilla.

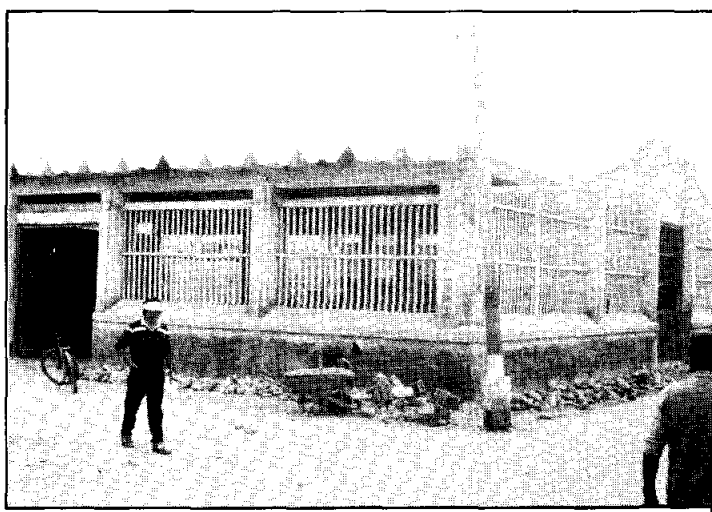

Centro Comercial de La Punta

- Construcción de un malecón en la playa.

Seguridad.

Es una tema que debe merecer la máxima atención de las autoridades. A pesar de que se ha legislado últimamente sobre el delito de abigeato, la policía sigue teniendo una actitud pasiva frente a la reiterada ocurrencia de este delito. Se trata de bandas armadas que vienen asolando las chacras. Hay temor por parte de la población. ¿No se podría hacer un trabajo de coordinación entre la municipalidad, la gobernación, la policía y la población debidamente organizada? ¿No será posible un sistema de serenazgo o algo que se le parezca?

Situación Financiera de la Municipalidad de Punta Bombón

BALANCE GENERAL DEL 01.01.93 AL 01.12.1993

I ACTIVOS

CORRIENTE			
10 Caja Bancos	S/.	116,752.00	
17 Cuentas por cobrar diversas		19,684.00	
20 Existencias		1,109.00	
Total del Activo Corriente			137,545.00
NO CORRIENTE			
33 Inmuebles, Maquinaria y Equipo		388,782.00	
39 Depreciación acumulada		(24,455.00)	
37 Infraestructura Pública		342,174.00	
371 Inversión en obras 1993			
Total Activo No Corriente			706,501.00
Total de Activo			844,046.00

II PASIVOS Y PATRIMONIO

CORRIENTE			
40 Tributos por pagar	S/.	938.00	
42 Cuentas por pagar		1,101.00	
Total Pasivo Corriente			2,039.00
NO CORRIENTE			
52 Provisión Beneficios Sociales		1,540.00	
Total Pasivo No Corriente			1,540.00
PATRIMONIO			
54 Hacienda Nacional		442,956.00	
541 Capital Municipal			
59 Resultado del Ejercicio		397,511.00	
591 Utilidad Año 1993			
Total del Patrimonio			840,467.00
Total Pasivos y Patrimonio			844,046.00

ESTADO DE GANANCIAS Y PERDIDAS: por función del 01.01.1993 AL 31.12.1993

I INGRESOS

70 Ingresos Tributos	S/.		
709 Impuestos, Tasas, Multas y Sanciones		62,358.00	
71 Ingresos no Tributarios			14,517.00
713 Ventas de Bienes y Servicios		14,517.00	
75 Transferencias Cuentas recibidas			503,345.00
751 Rodaje Promoción Municipal, Rentas de Aduanas		503,345.00	
76 Ingresos diversos de Gestión			22,691.00
769 Intereses devoluciones y Alquileres		22,691.00	
Total de Ingresos			602,911.00

II GASTOS

60 Gastos de Operación	S/.		60,684.00
609 Materiales Auxiliares, Sum. Div. Viatic. y gastos de viaje tarifa por SS. Públicos y otros gastos		60,684.00	
62 Gastos de Personal			44,346.00
621 Sueldos, Seguridad Social		44,346.00	
65 Tributos			341.00
657 Fonavi		341.00	
66 Gastos diversos de gestión			85,429.00
669 Otros gastos		85,429.00	
67 Gastos Financieros			298.00
671 Int. de la Deuda Interna		298.00	
68 Provisiones del Ejercicio			14,302.00
684 Depreciación y Compensación		14,302.00	
Total de Gastos			(205,400.00)
Utilidad del Ejercicio			397,511.00

NOTAS A LOS ESTADOS FINANCIEROS

1 INFORMACION FINANCIERA POR PROYECTOS DE INVERSION:

OBRAS EN 1993

PRESUPUESTADO AÑO 1993	S/.	383,400.00
EJECUTADO AÑO 1993		342,174.00
PORCENTAJE DE EJECUCION		89.25%

2. PRESUPUESTO MUNICIPAL AÑO 1994

INGRESOS

110. IMPUESTOS	41,061.00
120. TASAS	29,090.00
130. CONTRIBUCIONES	21,530.00
140. VENTAS DE BS. CTE. Y SS.	23,000.00
150. RENTAS DE LA PROPIEDAD	1,150.00
160. MULTAS Y OTRAS SANCIONES	200.00
170. TRANSFERENCIAS CORRIENTES	473,850.00
180. SALDO DE BALANCE	116,752.00
230. ENDEUDAMIENTO	1,500.00
240. TRANSFERENCIAS DE CAPITAL	153,810.00
	861,943.00

EGRESOS

01.00. REMUNERACIONES	S/.	41,011.00
02.00. BIENES		33,092.00
03.00. SERVICIOS		53,000.00
04.00. TRANSFERENCIAS CTES.		27,190.00
05.00. PENSIONES		8,700.00
06.00. INTERESES Y COMISIONES		350.00
07.00. ESTUDIOS		36,100.00
08.00. OBRAS		622,500.00
09.00. BIENES DE CAPITAL		20,000.00
10.00. PRESTAMOS Y OTROS		5,000.00
11.00. TRANSFERENCIAS DE CAPITAL		15,000.00
		861,943.00

DEFENSAS RIBEREÑAS

Todos los años asistimos a los mismos problemas. Aumenta el caudal del río. Este se desborda e inunda campos de cultivo, corta caminos y carreteras, produciendo cuantiosas pérdidas. Esta historia se repite, sin que haya una verdadera preocupación por afrontar esta problemática en forma integral. Veamos lo que ocurrió este año, según la autorizada palabra del Ing. Amilcar Ticona Gutiérrez, administrador técnico del Distrito de Riego de Tambo y Alto Tambo.

El 26 de enero el caudal del río se elevó a 500 m3 por segundo y a 550 m3 el 12 de febrero, lo que originó desbordamientos en los tramos en los que no han existido defensas; y daños a las defensas constituidas por diques, suscitándose inundaciones y erosión a los terrenos de cultivos ubicados en la ribera y faja marginal del río, así como en las bocatomas rústicas, según el siguiente detalle:

* Diques dañados: 1,360 m
* Bocatomas deterioradas: dos (60 ml)
* Daños en áreas de cultivo: erosionadas (70 hás); inundadas (268 hás).

La valorización de daños arroja 1'491,200 nuevos soles.

Esta contingencia se hizo frente con un aporte de 25 mil nuevos soles de los cuales 10 mil aportó la Dirección Regional Agraria de Arequipa y 15 mil la Región Arequipa. Con ello se realizó la habilitación de las bocatomas de Checa, El Toro, y la Ayanquera; el encimado del dique en Cocachacra; obras de emergencia con caballetes en la margen derecha del río, aguas abajo del Puente Freyre; el reforzamiento con roca del dique de Punta de Bombón en la margen izquierda del río y aguas abajo del Puente Freyre.

El Ing. Ticona propone realizar una serie de obras de emergencia por un monto de 753,900 nuevos soles: reforzamiento con roca del dique de Puerto Viejo, reforzamiento del dique al Puente Santa Rosa (El Fiscal), reforzamiento del dique Chucarapi, reforzamiento del dique Cocachacra, Punta de Bombón y encauzamiento del río Tambo.

El reforzamiento del dique de Punta de Bombón en una longitud de 100 ml con 360 m3 de roca, a un costo de 11,400 nuevos soles.

Reforzamientos con rocas y encimado con grava del dique de la margen derecha y aguas abajo del Puente Freyre en una extensión de 300 ml y 1,440 m3.

Encauzamiento del río desde el Puente Freyre hasta la frentera de los machones y La Curva en una longitud de 2,000 m.

No hacer esto que es elemental y que proponen los técnicos, es con absoluta seguridad, esperar que la historia se repita.

Sin embargo, solamente se ha presupuestado 700 mil nuevos soles para defensa ribereña en los Valles de Camaná y Chili. No se ha considerado Tambo ni Majes.

Con presión se logró 109 mil soles para el Valle de Tambo. Esta suma sólo alcanza para 50m de dique, pues el metro está valorizado en 200 dólares.

No obstante, reciente información que nos ha llegado al cierre de esta publicación, nos hace saber de la presencia del Ejército con maquinaria pesada, haciendo el trabajo de limpieza del cauce.

Efraìn Tejada: permanente preocupaciòn

Informe de la Junta de Usuarios de Punta de Bombón

El Presidente de la Junta de Usurios, Rodi Del Carpio, nos ha enviado el siguiente informe para su difusión.

A. Defensa de los intereses del sector

1. Delimitación del distrito de riego Tambo-Alto Tambo de la subregión Moquegua y el Proyecto Especial Pasto Grande. Se realizaron tres reuniones en las Oficinas del Instituto de Recursos Naturales

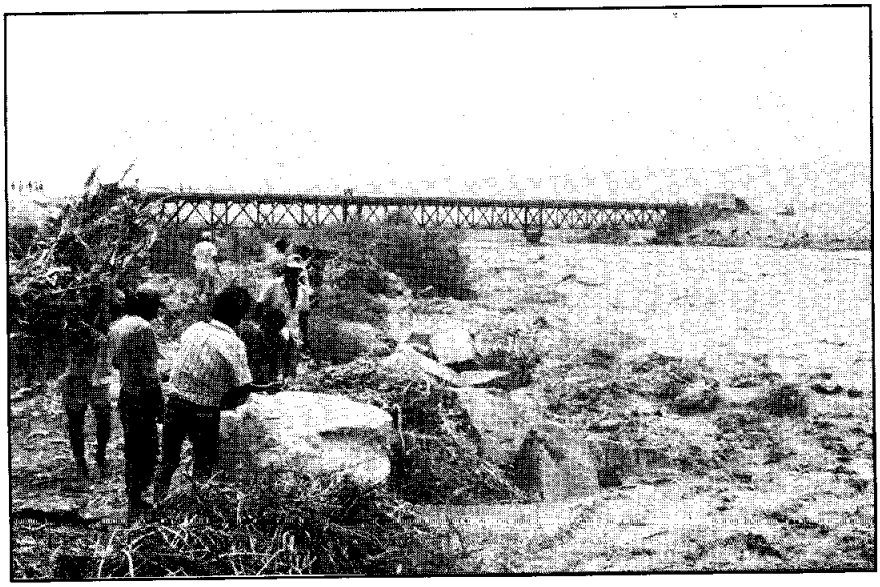

Inminente peligro: riesgos que podrìan evitarse.

(INRENA) en la ciudad de Lima, con arbitraje de la Dirección General de Aguas, sin llegar a ningún acuerdo, pero se hizo constar que no permitirían ampliaciones de la frontera agrícola en Haway (Carumas).

2. Proyecto de Irrigación Yarando-Tambo, cuyo expediente se tramitaba en la Dirección Agraria Arequipa. Se declaró improcedente con documentos sustentatorios, presentados por las Juntas de Usuarios del Valle de Tambo.

B. Realización de la obra de recuperación de aguas del río Tambo, aguas abajo del Puente Freyre (reciclaje) con canalización con bloquetas con una caseta de bombeo y obras de arte. Esta obra está en su tramo final de construcción. Se hace en convenio con Care-Perú-Cied-J.U.P.B. Esta obra estará beneficiando a todos los usuarios en época de estiaje.

C. Construcción de una losa deportiva en el Colegio Nacional Víctor Manuel Torres Cáceres, que inicialmente fue ocupada para la construcción de las bloquetas de la obra de reciclaje, también en convenio Care Perú-CIED-JUPB.

D. Apoyo a las Comisiones de Regantes:

- Santa Ana de Quitiri: Relimpia del dren colector
- San Juan de Catas: Construcción de cinco compuertas y reparación de varios tramos del canal principal.
- Los Machones: con encauzamiento de la bocatoma (tractor bulldozer)

E. Obras de defensa del rìo

1. Se ha conseguido la dotación de maquinaria para las tres Juntas de Usuarios del Valle: retroexcavadora M.F., tractor bulldozer FD20 (que se encuentra en la obra de Tolapalca), maquinaria que estaba en custodia por PRONAMACHS en La Curva.

2. Camioneta Dodge de color blanco con placa PH-4477, dos motos que aún no han sido recogidas de la Dirección Regional Agraria Arequipa. Estos vehículos son para la Junta de Usuarios de Punta de Bombón.

F. Inventario de Infraestructura de Riego y Drenaje de Punta de Bombón. Obra considerada muy importante. Ya se han realizado los trabajos de campo, faltando los de gabinete. Se hace por Convenio con INRENA bajo la Jefatura del Ing. M. Ventura Napa y cuyo resultado será un diagnóstico actualizado de nuestro sistema de riego y drenaje. De acuerdo a estos resultados, saldrán los futuros proyectos.

H. Actualización del Padrón de uso agrícola

Gestión realizada conjuntamente con la Administración Técnica, la que determinará el real número de Usuarios y nombre de los mismos, con su área igualmente real de acuerdo a documentos probatorios (Escritura o Título). Actualmente, estamos recepcionando los documentos, ya que se cumplió con la verificación de campo.

I. Levantamiento topográfico aguas abajo Puente Freyre.

Obra en plena ejecución con el aporte de las Comisiones de Regantes San Juan de Catas y los Machones. Dicho expediente servirá para determinar el eje del río, límite geográfico de los distritos de Punta de Bombón y Deán Valdivia, así como la delimitación de la faja marginal. También servirá para la ejecución de la gran obra proyectada y prometida: los diques para ambos márgenes desde el Puente Freyre hasta el Mar, obra que cuenta con el apoyo de la Dirección Ejecutiva de Autodema, bajo la responsabilidad del Ing. Salomón Santos Torres, Presidente de Obra de Defensa Ribereña en el Valle de Tambo.

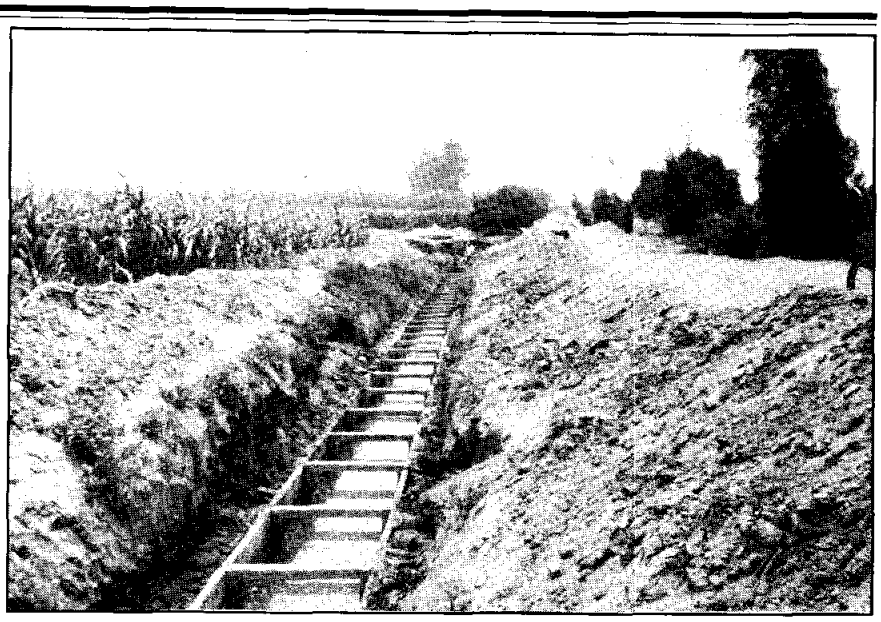

Canal de reciclaje que se viene construyendo en la zona del codo.

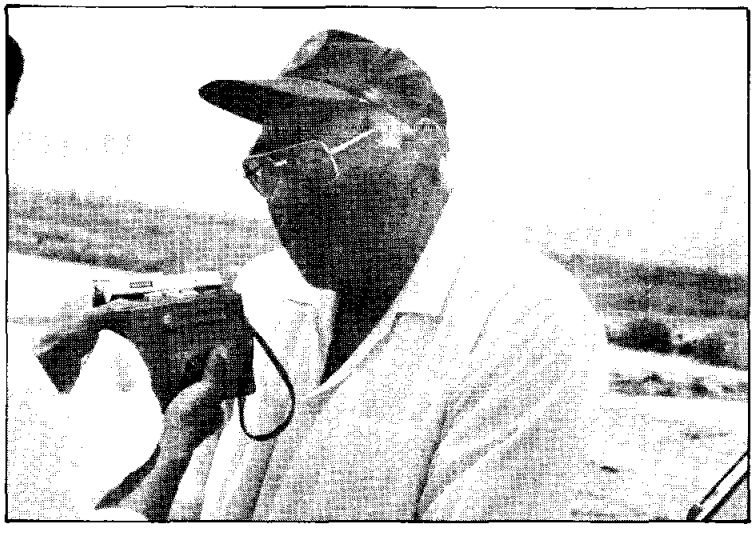

Ing. Marcial Mena, Jefe de Defensa Civil, opina que la defensa de las riberas debe ser tarea de todos.

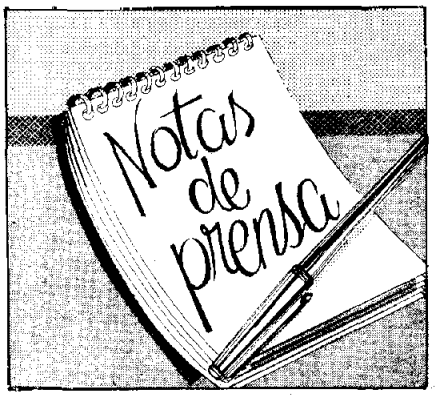

Por: Noé Carpio Toranzo

La carretera entre Mollendo y el Valle de Tambo se encuentra bastante descuidada en algunos tramos, por falta de mantenimiento y conservación. Son tramos que no tienen asfalto Casa Rosada, pasando La Curva- Arenal; Arenal, pasando mil quinientos metros de asfaltado, hasta Cocachacra-El Fiscal, Santa María-Puente Freyre-La Punta de Bombón. La población del valle de Tambo reclama con justificada razón el asfaltado total de sus pistas.

Es necesario aclarar que los distritos de Cocachacra y Punta de Bombón, fueron fundados el 3 de enero de 1879, siendo Presidente del Perú el General Mariano Ignacio Prado. Los primeros distritos de nuestra provincia fueron Quilca, Islay y Tambo. Al desaparecer el puerto de Islay, nace Mollendo; Quilca es separado a Camaná y finalmente vienen los distritos de Mejía y Deán Valdivia, reivindicándose Islay como distrito. Cada cinco de diciembre La Punta de Bombón tiene un aniversario, no como distrito, sino como pueblo, que nació al desaparecer por las avenidas del río, el antiguo pueblo de La Palma.

La Zona Franca de Matarani nació definitivamente muerta, como gran proyecto de despegue y desarrollo, agregándole otra partida de defunción el Presidente de la República Ing. Alberto Fujimori, quien señaló en su última visita que las Zonas Francas, deben rediseñarse a futuros Parques Industriales, para que por etapas los inversionistas del país y del exterior, puedan participar. Sin embargo, el actual Presidente de la Junta de Administración Juan Teodoro Medina Gutiérrez, tiene optimismo en el futuro de este proyecto.

La agricultura en el Valle de Tambo está pasando por una etapa difícil, porque no hay instituciones oficiales crediticias, que con todo tipo de facilidades otorguen préstamos de aliento. Fondeagro hace algo en este sentido, pero no satisface las expectativas. Se ha organizado una Comisión Organizadora de la Caja Rural, pero nadie tiene dinero para constituir el fondo de aportación básico, por lo que se invoca al gobierno la posibilidad de instalar cuanto antes dicha Caja Rural, para brindar los servicios de apoyo y de crédito, que tanto necesitan los agricultores. Islay tiene algo más de 11,000 hectáreas con terrenos de cultivo.

A Mollendo acaban de clavarle otra puñalada por la espalda: el retiro de la línea férrea desde Mollendo hasta La Joya, que ya no estaba en servicio porque de Mollendo se instaló un ramal a Matarani. El tramo Mejía-Mollendo es la partida de nacimiento de nuestra ciudad balneario, gracias al constructor Enrique Meiggs —fundador de Mollendo— quien fuera de contrato bajó hasta la Roca Solitaria, buscando un lugar adecuado para desembarcar los materiales de trabajo, en vista que en Mejía no lo había. Se ha podido habilitar el tramo Mollendo-Mejía-Ensenada, para actividades de paseo, recreación y turismo, con una vieja máquina y coches tranvía, para visitar los lotes de la irrigación, las playas que son hermosas, las Lagunas de Mejía, etc. En vista que las autoridades de Mollendo no han dicho nada, el Gobierno Regional ha solicitado una severa investigación. Si Enrique Meiggs se levantara, nos agarraría a correazos a todos los mollendinos.

Tenemos que reconocer que las playas de Camaná brindan mejores servicios que las playas de Mollendo, porque Gelbert Samalvides Dongo en todo momento dedicó sus esfuerzos al mejoramiento de todo el circuito hasta Cerrillos, cambiando en La Punta las tradicionales casitas de hachón o esteras, por modernas casas de verano y servicios básicos. Nuestras playas de Mollendo con la piscina municipal de arranque, no se encuentran en buenas condiciones y los servicios básicos en parte deficientes. La Municipalidad Provincial de Islay, aunque tarde, algo está haciendo por mejorar la imagen. En el resto de playas, hasta en La Punta de Bombón, faltan servicios eficientes y básicos.

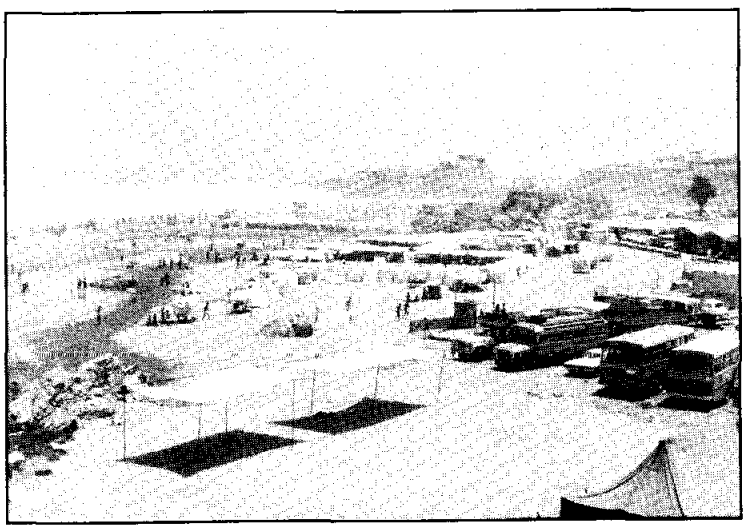

Los Servicios básicos de las playas de Mollendo y de toda la provincia dejan mucho que desear.

Están funcionando dos garitas de peaje en Mollendo-Matarani. La primera controlada y administrada

por la Municipalidad Provincial de Islay, destinando sus fondos al mantenimiento y asfaltado de pistas locales; y la segunda, instalada recientemente por Graña y Montero, con autorización del Ministerio de Transportes, para recuperar durante 74 meses doce millones y medio de soles y utilidades, por la rehabilitación de tres tramos carreteros, dos en la carretera Arequipa-Matarani y el otro de evitamiento, de la Variante de Uchumayo al aeropuerto de Arequipa. El servicio automotor está de acuerdo con una sola garita, con opiniones divididas, planteándose que la de Matarani funcione cuando las obras estén ejecutadas.

Del 15 al 20 de febrero próximo, la Municipalidad Distrital de Mejía organizará la Feria Agropecuaria "Mejía Expo 95", para promover la participación activa de los agricultores en la reactivación económica, a través de los agentes de producción, con instalaciones, actividades artísticas, exhibición de ganado y venta de productos agrarios a bajo precio, en el campo deportivo del distrito, siendo Presidente del Comité Organizador el Ing. Pedro Valdivia Góngora, el Comisario General el Dr. Jorge Zegarra Granda y Presidente del Comité Ejecutivo el alcalde distrital con participación de todas las instituciones ligadas directa o indirectamente al agro. Deseamos la mejor de las suertes.

El año 1994 ha sido de tranquilidad para los agricultores del valle de Tambo porque no se ha producido escasez de agua en el río, que causaba serios problemas en los últimos años de sequía. A mediados de diciembre se hizo presente el agua turbia, causando beneplácito general y dedicándose la mayoría de agricultores al sembrío de arroz. Optimismo, habrá agua en abundancia.

La carretera costanera todavía no está completamente terminada entre Ilo y La Punta de Bombón. Falta un relleno o puente y los acabados con el asfaltado correspondiente, para entrar en funcionamiento. El tramo entre Quilca-Matarani, en estudios definitivos. ¿Cuándo terminarán? Se asegura que de inmediato se inician los trabajos. Faltaría mejorar Camaná-Quilca y paralelamente el puente entre La Curva y La Punta, encauzando el río Tambo con el enrocado que corresponde...Falta mucho, ¿verdad?

El Programa "Verano 95-Mollendo es vida", contempla una serie de actividades culturales, sociales, oficiales, deportivas y recreativas, destacando un recital de poetas mollendinos, elección de la Srta. Mollendo, el programa central del 6 de enero, Festival Nacional de Danzas Folklóricas, el Corso de la Amistad, el Show de la Cerveza Arequipeña, fútbol, natación, voleybol, pesca, etc, en deportes playeros. La Comisión de Festejos del CXXIV aniversario de Mollendo la conforman Pastor Céspedes Rodríguez, René Muñoz Rivera, Oscar Lazzarini Manrique, Luis Requena Márquez, Enrique Salas Quequezana, Félix Araníbar Carpio, Elard Wadwort Aguilera y Guillermo Belso Múñoz, acompañados de diferentes sub comisiones.

La Asamblea Provincial de Alcaldes en las reuniones del año 1994 no ha tenido resultados alentadores, en lo que se refiere a coordinaciones y efectividad en obras de desarrollo, generalmente no se reunían todos-uno de los ausentes Juan Guillén López de Cocachacra o Zenén Velásquez Zevallos de La Punta, por razones de salud; por lo tanto y duele decirlo: no ha satisfecho las expectativas. Se espera que durante 1995 se logren mejores alcances y se ejecuten obras de trascendencia provincial.

Muchos nombres se vocean para las próximas elecciones municipales, a nivel de la Municipalidad Provincial de Islay, al declinar posibilidades de triunfo don Abraham Morales Salvatierra. Pastor Céspedes Rodríguez postularía al Congreso o a su tercer período municipal, con pocas posibilidades. Amigdio Tume Ruíz de Cambio 90, no tiene llegada; Raúl Esquivel no vive en Mollendo; Luis Ureta Alemán tiene un Frente de Avanzada con poca marcha; Eduardo Abugattas del Frente Cívico tiene expectativas; Noé Carpio Toranzo con el Valle de Tambo podría despertar; José Aliaga Santander insistiría. Mollendo quiere un alcalde sin problemas económicos, que viva con nuestros problemas y tenga las uñas cortadas.

La revista brasileña "Integración-Acre-O Jornal" de Sao Paulo, publicó en una hoja completa en abril de 1992, este poema de Noé Carpio Toranzo, con motivo de la visita que hicieron a Mollendo-Matarani, una delegación de autoridades, periodistas e industriales, acompañando al senador Samir Texeira.

Una buena integración

Con esta grata visita
se inicia la integración...
de un Brasil que ya palpita
y un Perú que es tradición;
en una y otra nación
se vislumbran otros días,
con el empalme de vías
que al comercio moverán,
con dos pueblos que estarán
Acre y Mollendo, avanzando
como guías.
Se avecina el despertar
del movimiento portuario
en Matarani
que será como un rosario
de productos para exportar.
Por eso quiero expresar
en este y otro momento
lo que es nuestro pensamiento:
trabajar intenso y duro
por un brillante futuro
siempre juntos a triunfar.

Estudio Jurídico
ZEGARRA y ASOCIADOS
Judith Verónica
Pinto Zavalaga
ABOGADOS
Jr. Cotabambas N° 537 - Of. 209
Telf.: 286735 - Domicilio: 617377

152 Aniversario

Así lució la Plaza de Armas el de diciembre.

Carro Alegórico del CEI Los Mashmellows.

Estrado de autoridades e invitados.

Con gran entusiasmo y un nutrido programa, la municipalidad de Punta de Bombón, celebró el 152 aniversario de fundación, el 5 de diciembre pasado.

Entre las actividades que se programaron tenemos el campeonato de sapo, el cuadrangular de fútbol interdistrital, la exposición de trabajos manuales, ciencias naturales y arte, a cargo del Colegio Nacional Víctor Manuel Torres Cáceres, campeonato interdistrital de atletismo, festival de danzas y la ya tradicional Posta Arequipa-La Punta.

El día 4 hubo embanderamiento general, el desfile de hermosos carros alegóricos y por la noche, la serenata a La Punta con la participación de artistas locales y de la región.

La parte central del programa

Autoridades e invitados portando la bandera de La Punta

tuvo lugar el 5, día principal de la semana jubilar. Las actividades comenzaron a las 6 a.m. con la salva de 21 camaretazos. A las 10 a.m. se produjo la concentración de delegaciones escolares, autoridades civiles, militares e instituciones representativas. A las 10.30 a.m. tuvo lugar el izamiento del pabellón nacional y bandera de La Punta. Continuó el programa con el himno nacional y una paraliturgia a cargo del R.P. Elvis Flores Díaz.

Más adelante, se realizó el desfile cívico escolar y la sesión solemne en la que el alcalde Señor Zenén Velásquez dio a conocer la memoria de su gestión.

Los actos concluyeron a las 2.00 p.m. con una recepción ofrecida por la municipalidad a autoridades e invitados.

Dos Misses

Mayra Salas Núñez

Mayra fue designada Señorita La Punta por la Municipalidad para presidir los festejos de aniversario. Es hija de Adán Salas y Guadalupe Núñez. Estudió en el CNVMTC y se prepara para estudiar pedagogía.

Karla Tejada Tejada

Karla fue elegida como Miss Playa La Punta 94, el 26 de febrero en el Concurso organizado por el Club Sport Boys. Es hija de Rómulo Tejada Chávez y de Antonieta de Tejada. Es ex alumna del Sophiano de Arequipa y estudia Administración Bancaria.

Alumnas del C.E. 40488

Desalojo y reiv

El 3 de octubre de 1968 y el 5 de abril de 1992 son dos fechas antonómicas. La primera dio paso a un proceso socializante con el General Juan Velasco Alvarado a la cabeza y la segunda, a uno privatizante con el Ing. Alberto Fujimori. La primera, promulgó la ley de la reforma agraria y la segunda, la derogó. En la primera se puso énfasis a la posesión y en la segunda a la propiedad. La situación actual de nuestro país encaja dentro de la situación mundial en que se privilegia la propiedad e iniciativa privada, dentro de un nuevo modelo: la economía de mercado. Lo que hacen las leyes es simplemente regular este sustancial cambio en las relaciones de producción.
Por ello, los propietarios están recurriendo a la reivindicación, que según Guillermo Cabanellas es "la recuperación de lo propio, luego del despojo o de la indebida posesión o tenencia por quien carecía de derecho de propiedad sobre la cosa".
Con el objeto de conocer las implicancias de este grave problema es que hemos recurrido al especialista en derecho agrario, el Dr. Segundo Nájar.

En el número 25 de LA PUNTA nos ocupamos de un tema de trascendental importancia para los hombres y mujeres dedicados a la actividad agropecuaria: la posesión rural, en base a las nuevas normas que entraron en vigencia para regular el Derecho Agrario, en reemplazo de la hoy derogada Ley de Reforma Agraria Decreto Ley 17716, sus ampliatorias y conexas.

El desalojo

Considero muy necesario retomar el tema dada la enorme cantidad de demandas de desalojo que se han interpuesto y se vienen tramitando, respecto a las cuales tiene relación la institución de la reivindicación, que en líneas generales persigue el mismo fin: el desalojo de los fundos rústicos por las causales determinadas en el Código Civil de 1984 en vigencia; haciendo presente que a la fecha buen número de estas acciones se han declarado fundadas y luego de ser confirmadas las sentencias por el superior, en segunda instancia, ahora a cargo de las Salas Civiles de la Corte Superior de Arequipa, se ha procedido al lanzamiento de los ocupantes, que en su mayoría son agricultores conductores de los terrenos desde hace muchos años, incluso desde antes de la vigencia de la hoy derogada Ley de Reforma Agraria, llamada "de Velasco". Felizmente en lo que se refiere a nuestro valle y en especial a nuestro distrito, no se ha producido aún ningún lanzamiento, las partes en estos juicios o procesos han llegado a un entendimiento y han arreglado vía conciliación o transacción sus diferencias reconociéndose mutuos derechos de propiedad como de posesión; esto en atención al carácter eminentemente conciliador y también sancionador del nuevo Código Procesal Civil en vigencia desde el 28 de julio del año pasado. Las formas más frecuentes de arreglo que se vienen dando son en cuanto a que las partes celebran contratos de compra-venta, así como que al conductor se le otorga un plazo de devolución de los terrenos de un año o más, como también por una, dos o tres cosechas.

Diferencias entre desalojo y reivindicación

Es evidente la diferencia de estas dos instituciones jurídicas. El desalojo viene a constituir la reunión del antiguo desahucio y aviso de despedida (en una sola acción). Esto se da por las normas puestas en vigencia con el nuevo Código Procesal Civil y con las causales del Código Civil de 1984. La reivindicación en sí no ha sufrido mayor variación puesto que se ampara en idénticas normas contenidas en el Código Civil de 1936 y ahora en el de 1984.

La nueva situación

Por otro lado, es conveniente hacer presente, que las nuevas situaciones que se vienen dando, en especial la de los desalojos, se originan en la aplicación de las nuevas normas que han venido a reemplazar a la antigua Ley de Reforma Agraria derogada; de tal manera; que por ser nueva, su validez viene siendo cuestionada en las instancias correspondientes ya sea por Acción Popular, Acciones de Amparo, impugnaciones, etc. no debiendo llamarnos la atención si en cualquier momento estas normas puedan sufrir modificaciones o tal vez sean derogadas. Sin embargo, mientras esto no suceda, son de aplicación obligatoria, en especial por mandato de la nueva Constitución

indicación

Por : Dr. Segundo Nájar Gómez, Juez Agrario

Política del Estado.

Como se puede ver, la situación jurídica de las tierras, ha dado un vuelco que nos retrotrae a los tiempos previos a la entrada en vigencia de la derogada Ley de Reforma Agraria; tanto en las relaciones contractuales, la posesión de la tierra, su comercio y disposición de las mismas, todo en base a la nueva Constitución Política del Estado, que bajo su imperio se protege sin limitación alguna la propiedad, dándose el caso, entre otros, que es un imposible jurídico el solicitar afectación de las tierras con fines de Reforma Agraria o interés social, ya que no se ha considerado en la Constitución la expropiación de tierras, salvo por emergencia nacional y por Ley dada por el Congreso. Incluso se vienen dando las caducidades de los procedimientos de afectación antiguos, así como los de expropiación que no hayan culminado.

Por lo que venimos comentando, la Acción Reivindicatoria ha retomado su vigencia. Antes tenía sus limitaciones en cuanto a que si no se hacía valer oportunamente, los poseedores se convertían en propietarios de las tierras que sin reconocer dueño alguno venían conduciendo; es decir, que operaba la prescripción o Usucapión de acuerdo al Texto Unico Concordado del Decreto Ley 17716. Esta acción, viene a ser la que tiene el propietario para ejercitar contra un tercero los derechos emergentes de su dominio (propiedad) y lograr la restitución de la cosa, pero, según el caso, puede también como en los tiempos de vigencia de la Ley derogada de Reforma Agraria, darse situaciones de prescripción, pese a que el Código Civil determina que la acción reivindicatoria es imprescriptible; si el conductor a título de propietario no hace valer oportunamente su derecho, el legítimo propietario, con su título, el del enajenante o causante, tiene expedito el derecho a reivindicar su propiedad. La acción reivindicatoria no procede contra quien posee en virtud de un vínculo contractual con el propietario; a su vez quien no posee como dueño sino como arrendatario no puede adquirir el dominio por prescripción. En este extremo, no se debe confundir la calidad del precario, quien viene a ser el que conduce la tierra sin vínculo contractual con el propietario, sin ningún título, o cuando el que tenía ha fenecido.

El diálogo: vía más adecuada para lograr entendimiento entre propietarios y arrendatarios.

Trámite de la Acción de Reivindicación

La acción reivindicatoria está sujeta al trámite procedimental o vía del proceso de conocimiento (que viene a ser el antiguo Juicio Ordinario del Código de Procedimientos Civiles derogado), del nuevo Código Procesal Civil por lo que resulta el más largo y caro; aunque en los Juzgados Agrarios todo trámite sigue siendo gratuito. En consecuencia, la alternativa de las partes, también sigue siendo: la de conciliar sus intereses en forma equitativa. A manera de conclusión, podemos decir, que el principio de que "la tierra es para quien la trabaja", ya no tiene vigencia, lo que equivale a que todo propietario que ha sido despojado de su propiedad y reúne los requisitos de Ley, puede accionar con el fin de recuperar sus tierras, aunque se dan casos que esto no suceda, según los derechos que ambas partes hagan valer.

TAMBO:

Problema y Posibilidad

Antonio Barriga Gamarra, ex alcalde de Cocachacra, Presidente del comité de arroceros del valle de Tambo y Director de Fondeagro-Región Arequipa, es un personaje muy conocido en el valle y en general en todo el sur. Es muy acucioso y observador; y tiene una gran experiencia dirigencial. Conduce un fundo en La Curva y otro en Cocachacra; y a pesar de ello, se da tiempo para asistir a fórums y eventos nacionales sobre problemática agraria y económica del país, donde alterna con congresistas, ministros de estado y personalidades de la banca y finanzas. Por ello, creemos que sus opiniones son de mucha utilidad para los productores.

- ¿Cuál es el potencial agrícola y pecuario del Valle de Tambo?

El Valle de Tambo es una jurisdicción poliproductora. Tenemos 2,700 Hás. de arroz, 2,000 de caña de azúcar, 850 de papa, 600 de ajos, 800 de cebolla, 25,000 kilos diarios de leche, 350 hectáreas de olivo, 450 hectáreas de alfalfa forrajera - semilla, 250 hectáreas de maíz forrajero, 150 de maíz negro (exportación), 120 de ají panca (exportación), 120 de tomate, 80 de zapallo, 60 de repollo, así como espinaca, beterraga, morrón, hierbaluisa. Y ahora se ha incrementado con 250 hectáreas de espárrago. Estos son los productos de importancia en nuestro valle. Tenemos, además, ganado de engorde, vacuno, ganado lanar y caprino; y el codiciado camarón del río Tambo que es una de las pocas especies de esta variedad en el mundo.

- ¿A qué se debe la situación de postración de los productores agrícolas?

Conocedores del potencial del valle de Tambo, tanto agrícola como pecuario, la situación de postración se debe a que los precios no están acordes con los costos de producción, y a la falta de créditos oportunos y suficientes; y a la carencia de tecnología aplicada; como muestra podemos ver como el laboratorio entomológico de La Curva se encuentra abandonado.

- ¿Qué labor desempeñan las Juntas de Usuarios, las comisiones de Regantes y las Cooperativas? ¿Qué hacer para qué su labor sea más eficaz?

Las juntas de Usuarios se dedican a mejorar la infraestructura mayor y menor de riego; y ordenar la distribución de las aguas. El punto flaco es la falta de participación de los regantes que no pagan su tarifa de agua.

Las Cooperativas deben dar servicios a sus socios en agroquímicos, semilla, abonos, herramientas. Creemos que deben cambiar de modelo empresarial, convirtiéndolas en sociedades anónimas, para de este modo tener acceso a los créditos bancarios.

- ¿En qué quedó su intento de organizar la Caja Rural de ahorro y Crédito del valle del Tambo?

La Caja Rural no próspero en la medida que no es solución inmediata para los agricultores; su actual problema no es de créditos sino de precios. Si se les paga bien por sus productos tienen capacidad para pagar y generar excedentes que les sirva de capital de trabajo.

- ¿Cómo vienen resolviendo sus problemas de financiamiento los agricultores del valle?

Recurriendo a FONDEAGRO y a la Cooperativa de servicios. Otros, recurren al crédito informal de prestamistas y comerciantes agiotistas, que lo encarecen. También se da el caso de quienes arriendan las chacras o las dejan abandonadas.

- ¿Cuál es el papel de la banca privada? ¿Qué busca el Banco Rural (Banrur)?

De todo el movimiento financiero nacional, solamente el 4% se orienta al financiamiento del agro, y en especial al de mercado, dejando de lado el de subsistencia.

Del referido porcentaje los bancos comerciales destinan al agro el 56.1%; las cajas rurales 1.4% y los fondeagros y fondos rotatorios el 42.5%.

La naciente banca rural es un proyecto de larga maduración y una herramienta para el financiamiento, siempre y cuando no sea manejada por intereses personales o de grupo.

- ¿Cuál es su opinión de la labor que vienen cumpliendo las ONG en el Valle?

En el Valle hay una ONG desde 1,990: CIED(Centro de Investigación, Educación y Desarrollo), cuyos Directores Ejecutivos son Juan Sánchez (LIMA) y Luis Zarauz (AREQUIPA).

Su labor es estéril e improductiva, como se podrá verificar consultando con decenas de agricultores, a quienes han pretendido apoyar con una "supuesta transferencia tecnológica". No han coordinado su labor con gremios serios y responsables; y vemos como utilizan agricultores para las fotos y las filmaciones, y en las firmas de planillas para justificar ante fundaciones internacionales la donación de importante cantidades de dinero, como los 650,000 dólares del Fondo Contravalor Perú-Canadá. En el presente año pretenden recibir 3'000 dólares, a nombre de los agricultores del Valle de Tambo. Por otro lado, suplantando a las verdaderas organizaciones gremiales, han sorprendido a ADEX Y AID firmando convenios referidos a estudios del cultivo del ajo.

En mi condición de dirigente nacional, he denunciado esta falaz utilización de nuestro Valle, a instancias del Ejecutivo y del Legislativo (CCD).

- ¿Se debe insistir en llevar adelante el proyecto Tolapalca u optar por otra alternativa para resolver el problema del agua?

El proyecto Tolapalca es un elefante blanco en el papel, que pretende almacenar 300' de metros cúbicos. ¿Con qué dinero y cuándo? La verdad es que no es solución ni a corto ni a mediano plazo. Peor aún, cuando se trata de una copia del proyecto La Clemesi y Lomas de Ilo. Lo único que se pretende es entretener a los tambeños para que no reclamen sus justos derechos a las aguas de Pasto Grande. La alternativa es hacer un vaso regulador para los 75 días críticos que son octubre, noviembre, diciembre y servir a las 11,500 hás bajo riego.

- ¿En qué estado se encuentran los servicios de alimentación, salud y educación?

En los servicios de alimentacion, nuestro Valle cumple con atender necesidades del Valle y del sur con varios productos. En lo que se refiere a salud, carecemos de infraestructura hospitalaria ya que solamente tenemos postas y el hospital de Mollendo está a más de 45 Km.

En la educación, la infraestructura educativa es todavía manejable. Necesitamos mejorar la plana docente y por supuesto remunerándola bien, ya que nuestro valle ha sacado inumerables profesionales en las diferentes disciplinas del saber, muchos de los cuales incluso son conocidos a nivel internacional.

- ¿Cuál es su opinión de la labor que vienen realizando los alcaldes de la provincia?

La labor que vienen realizando los alcaldes distritales es fundamentalmente administrativa y recreacional (hacer losas deportivas, llevar a la gente a la playa,etc); mas no así de obra de desarrollo que multiplique exfuerzos y producción para el Valle. Caso excepconal es el de La Curva que ha dado los servicios de agua y energía a sectores que nunca los tuvieron. Así mismo, ha organizado a la población. En La Punta se ha quedado a nivel de trámite, toda vez que el titular tiene problemas de salud. En Cocachacra, se ha formado una frondosa burocracia que no justifica el quehacer en el distrito. Como se recordará yo fui alcalde de ese distrito y en mi gestión solamente habían 3 empleados y ahora hay más de cuarenta. Es necesario, por el respeto a nuestra población, que se haga una auditoria a nivel de distritos y un balance real de su quehacer.

- ¿Cree Ud. que Mollendo debe seguir insistiendo en la zona franca de Matarani (ZOFRAMA)?

Mollendo no debe seguir insistiendo en la zona franca. Debe entender de una vez por todas que fue engañado por políticos de clara trayectoria sinuosa. Lo único que pretendieron fue ser diputados y senadores. Es por ello, que el Sr. Presidente en forma contundente el 19 de Octubre manifestó : "No habrá zona franca, pues si nadie paga impuestos con qué se hacen las obras que la provincia requiere".

La alternativa real para la provincia de Islay es desarrollar el eje sur costero (Camana, Quilca, Matarani, Mollendo, La punta e Ilo) programado y diseñado en el gobierno de Arq. Belaúnde y del Alcalde provincial Alberto Chang y los alcaldes distritales de 1980-1983.

Otra acción inmediata debe ser dotar de energía a toda la provincia, para desarrollar la agroindustria y

la agroexportación.

- ¿Se debe continuar la lucha contra Pasto Grande?

La lucha contra Pasto Grande no debe confundirse, pues ha servido a más de un personaje para hacer campañas y ostentar cargos de regidores, alcaldes, y hasta congresistas. La solución la tenemos —como ya lo dije— haciendo nuestro vaso regulador con recursos propios; y que no se siga embalsando ningún otro afluente del río Tambo.

- A propósito de estos dos temas que fueron el leiv motiv del paro de 1992. ¿Es cierto - como dijeron las radios, que Ud. se escondió *debajo de la cama en aquella oportunidad*?

No es cierto. Respecto a las luchas tenaces y sacrificadas del valle de Tambo, agricultores, población de La Punta, Bombón, Catas, La Pampilla, El Arenal, Cocachacra, La Curva, Boqueron, La Iberia, que a marcha forzada tomamos la panamericana y nos enfrentamos físicamente a las fuerzas del orden, son testigos de la veracidad de lo que afirmamos. El suscrito, en su condición de Presidente de los Regantes del valle Tambo y sin pedir nada a cambio, estuvo al frente; mas no así otros que lo utilizaron como plataforma política y ahora los vemos ostentando cargos en los municipios, algunos de los cuales cuestionados por sus pueblos y por la ley.

- ¿Qué labor cumple el comité de productores de arroz? ¿Puede esta experiencia extenderse a otros productos?

El comité de productores de arroz se dedica a la defensa de los productores en general, la coordinación con las entidades que tienen que ver con el desarrollo de la agricultura, la búsqueda de financiamiento, la coordinación de maquinaria y servicios para los productores; y en el presente año ha sido el nexo con PRONAA a la que hemos logrado vender más de un millón de kilos de arroz a 800 soles la tonelada, elevando con ello el precio de 28 a 40 soles el saco. Actualmente estamos en tratativas para conseguir financiamiento y abono para la presente campaña (2,700 há). Nuestra experiencia es satisfactoria y creo que productores de otros rubros: papas, maíz, ajos, espárragos, podrían seguirla. La organización es fundamental.

- ¿En qué consiste la labor de FONDEAGRO? ¿Qué labor ha cumplido a favor del valle?

Fondeagro ha cumplido a nivel de la Región Arequipa concediendo más de 400 millones de dólares en abono y dinero en efectivo. En mi condición de director regional he concedido créditos a favor de la CAS Cocrachacra, la misma que atiende a más de 500 pequeños agricultores; con créditos individuales a más de 250, solamente en la provincia de Islay; créditos en abonos a la central Chucarapi-Pampa blanca: 400 toneladas, que suman cerca de 800,000 dólares. A la Cooperativa de La Punta le ofrecimos, pero por indecisión de su dirigencia no se concretó.

- ¿Cuáles son las alternativas más viables para solucionar los problemas de nuestro valle?

Infraestructura vial, para lo cual hemos elevado un memorial, encabezado por los productores arroceros, a las instancias superiores.

Energía, para desarrollar la agroindustria y la agroexportación; potenciar nuestro laboratorio entomológico para el control integrado de plagas y enfermedades, aprovechando los trabajos de investigación que con toda seriedad ha realizado IPAE, con entidades de nivel mundial y prestigosos profesionales, como el nematólogo Rothmann Kao (USA), Ricardo Mundo (MEXICO), El Ing. Herrera y la Dra. Carbonel de la Universidad La Molina; el Centro Internacional de la Papa, la Organización Nacional Agraria (ONA), el Comité Nacional de Productores de Arroz, Comité Nacional de Productores de Papa, la Junta Nacional de Usuarios, entre otras instituciones agrarias, y personalidades que aportan al desarrollo del valle y del país.

- ¿Cuál debe ser la actitud de la población del valle frente al próximo proceso electoral?

Debe dar muestras de civismo actuando con absoluta seriedad y responsabilidad, teniendo en cuenta los intereses nacionales, regionales y locales, apoyando a quienes realmente defiendan la producción, el desarrollo y los intereses de los productores agrarios y de los trabajadores del campo; ya que el agricultor tiene doble responsabilidad: trabaja para su familia y para las familias de los trabajadores agrícolas; considerando que una agricultura próspera dinamiza la economía de nuestro país. Por ello, no debemos dejarnos engañar ni ser presa fácil de ofrecimientos demagógicos o de regalos baratos, que solamente se ven en momentos electorales. ¿De qué sirve que se conceda regalos a los sectores marginales, cuando los 365 días del año no disponen de un salario digno para cubrir sus necesidades elementales?

El agricultor tiene una doble responsabilidad: trabaja para su familia y para las familias de los trabajadores agrícolas.

hace 150 años...

Llegó la imagen del Señor de los Desamparados a Punta de Bombón y, desde aquel lejano 1ero de enero de 1845, se celebra apoteósicamente la fiesta principal en su homenaje. Muchos hijos del lugar retornan desde sus diferentes lugares de residencia, para afirmar su fe en el Santo Patrono y el irrenunciable afecto al terruño.

En base a la tradición oral se han reconstruido los episodios más importantes de este trascendental suceso, del que LA PUNTA [illegible] cuenta en este suplemento que especialmente ha preparado para [illegible]rse, de este modo [illegible] [illegible]a celebración. D[illegible] [illegible]al [illegible]ra, estamos ofreciendo [illegible]ntes piezas literarias [illegible] se [illegible] elaborado en torno a [illegible] venerada imagen: la fiesta [illegible] sus tradiciones; el culto [illegible] testimonios de hechos [illegible]turales que son atribuidos [illegible] presencia del Señor; oraciones plegarias y poemas en su honor.

Creemos que esta antología servirá para dar una mirada retrospectiva a su entorno, que nos permita recrear la vida y esfuerzos de nuestro laborioso pueblo, que [illegible]ndo fe a la esperanza pueda alcanzar un futuro mejor.

Suplemento de la revista

la punta

Por: **Lino Benavente Lazo**

HISTORIA del SEÑOR de los DESAMPARADOS

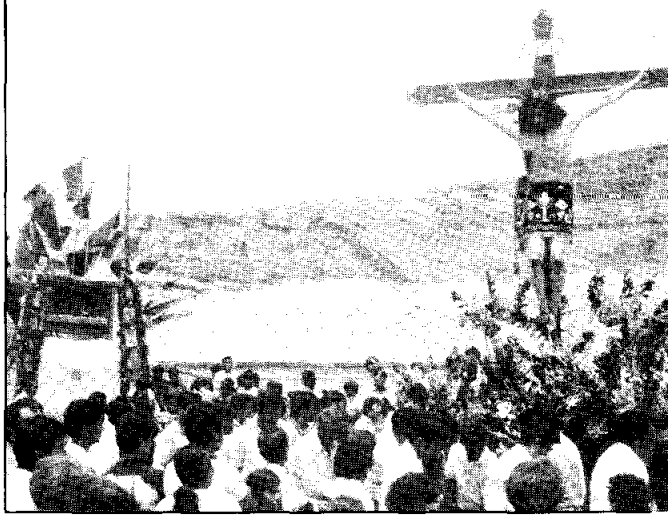

La venerada imagen del "SEÑOR DE LOS DESAMPARADOS", que en medio de fervorosa multitud recorre las calles de nuestro pueblo, el día de su fiesta partió de las costas punteñas rumbo a la sierra, y regresó casi un poco más de siglo y medio.

Esta imagen es perfecta, desde el punto de vista escultórico. Todos quienes han recorrido el Perú, jamás han encontrado una imagen del Señor Crucificado tan equilibrada en sus formas y proporciones. Y, sobre todo, dotada de inefable expresión.

Sabemos que fue traída del Cuzco. Pero, cómo llegó a esa ciudad? A eso vamos... El Rey Carlos V de España encargó a un famoso imaginero la talla de varios Cristos Crucificados, con el fin de enviarlos de obsequio a sus colonias de América. Al Perú le tocó tres de ellos, que, cuidadosamente encajonados, llegaron en un barco de vela por el Estrecho de Magallanes.

Quiso, el buen Dios, poner un poco de aventura y emoción al destino de estas imágenes. La nave que las traía fue abatida por un fortísimo temporal acompañado de maremoto. La quilla del barco fue estrellada contra los arrecifes de Corío, y pasajeros y carga zozobraron en el agitado mar.

Mas sucedió que al día siguiente, un arriero moqueguano apellidado Morón, bisabuelo de ese otro Morón que trajo la imagen del Cuzco, se sorprendió al ver flotando tres grandes cajones en forma de ataúd. Esperó pacientemente a que dichos cajones fueran varados al litoral. Sucedido esto, ayudado por sus peones, sacó los cajones a tierra. Y grande fue su sorpresa cuando, al destaparlos, comprobó que contenían sendas imágenes: dos de talla similar y una de mayor dimensión.

Dentro de los acolchados interiores de los cajones habían sendas dedicatorias del rey de España, asignando cada imagen. Dos eran para Arequipa y, la más grande, para el Cuzco. Morón, fervoroso creyente, no lo pensó dos veces, y alentado por su fe, hizo cargar las imágenes rumbo a Arequipa.

Una vez aquí, entregó dos cajones al Obispo. Este asignó una imagen al templo de Santa Marta y la otra al de Mosopuquio. La del Cuzco la llevó Morón al Cuzco, rumbo al convento de San Francisco, según decisión del prelado.

Y aquí viene lo extraordinario del relato. Un Morón fue el que llevó la imagen del Señor Crucificado al Cuzco; y otro Morón, JOSE MANUEL, bisnieto del anterior, arriero también por ancestro laboral, fue quien hizo que este Cristo tan hermoso retornara a la Costa, a un lugar dentro de los límites del distrito en que fue encontrado.

Cuando este Morón, el bisnieto, esperaba la paga del buen vino que había llevado a los frailes de San Francisco, vio una habitación entreabierta. Algo lo llamaba desde adentro de la pieza. Era un llamado suave, pero poderoso. Abrió la puerta y una destellante aureola le cegó la vista. La serena y augusta faz del Cristo Crucificado lo sobrecogió. Unos enormes ojos mansos lo miraban dulcemente... El arriero comprendió el divino mensaje y se hizo un firme propósito.

- ¿Por qué habrán colocado aquí esta bella imagen, junto a otros santos viejos? - se dijo Morón, y sin poder dominarse, cayó de hinojos ante el inigualable Cristo.

- ¿Qué haces aquí hermano?- le preguntó el Prior franciscano, que traía en la mano la bolsa de la paga del buen vino.

- Estoy orando ante este Cristo tan perfecto -contéstole el arriero- ¿Por qué está aquí, reverendo Padre?--

¿Te ha impresionado el Cristo?

- Tanto, que si vuestra merced me lo obsequiara, yo lo llevaría a la Costa.

- ¿Harías ese sacrificio, buen hombre? Fíjate que este Cristo es bien grande, y el trayecto es largo y penoso...

_ Eso no me acobarda, Padre. Si me lo obsequia, yo vencería las difilcutades del camino, y lo llevaría, bien para el templo de Cocachacra, o para el recién construido de La Punta, que no tiene un crucificado para el culto verdadero.

Y fue así, como la devoción y fe de un arriero vencieron los 380 kms. de la travesía. Cuando llegó la recua a la Pampa de Tambo, hizo su habitual pascana. Descargadas las bestias, Morón bajó al valle, rumbo a Cocachacra. Allí buscó al párroco y le hizo el breve relato de su odisea. El sacerdote lo puso en contacto con las autoridades y vecinos notables del pueblo. Como la piadosa hazaña del arriero despertaran el entusiasmo y gratitud de los feligreses, dieron curso a un agasajo.

La noticia de la imagen corrió rauda por el vecindario. Y un punteño, que se informó del asunto, ni corto ni perezoso, picó espuelas a su brioso caballo y se dirigió a La Punta. Contó al párroco lo que había oído en Cocachacra. Este tocó llamada de pueblo para consultar con su feligresía.

- Si el arriero tiene en mente obsequiar la imagen a cualquiera de los dos templos, intentemos a ver qué es lo que pasa. Hagamos una cabalgata y, si encontramos el cajón, pues nos lo traemos- opinó un vecino.

Los concurrentes aprobaron las razones del ponente, y el cura no tuvo más que echarles su bendición. Grande fue la emoción de los aventureros cuando vieron que el sagrado cajón yacía en el suelo. Y sujetando bien la valiosa carga, a buen trote se dirigieron rumbo a La Punta.

Cuando los cocachacrinos, ahitos de bebidas, fueron con el donante arriero a recoger el obsequio, el cuidante de la recua les dio la noticia que un grupo de punteños se había llevado el cajón.

Profiriendo palabrotas impublicables, los frustrados bajaron a su pueblo a tomar bestias para ir donde los punteños, decididos a la pelea. Pero estaba escrito que no habría sangre derramada. Cuando vadeaban el río Tambo, vieron, horrorizados, que una avalancha de agua turbia, arrastrando árboles y arbustos, se les venía encima. Volvieron grupas a sus caballos con las justas, salvándose de perecer ahogados. Y desde la orilla espectaron la primera avenida del río ese 1o. DE ENERO DE 1845.

- No hay caso, amigos - dijo un sensato cocachacrino- El Señor ha querido quedarse con los punteños. La prueba está a la vista.

Cuando el cajón fue despositado en el piso del templo punteño y fue abierta la tapa, todos los circundantes, incluso el cura, cayeron de hinojos. La faz del Cristo los deslumbró. Una mística emoción sacudió los corazones de los presentes. Ese macilento rostro, expresivo en extremo obra maestra de un inspirado artista, los dejó pasmados. La augusta faz del Crucificado los fascinó. Todos corearon al cura en un rezo colectivo, y un llanto rotundo llenó los ámbitos del templo.

- Puesto que esta imagen fue desamparada en esa pampa, se llamará "Señor de los Desamparados" -sentenció el cura.

Y fue así como esta imagen, que por la diligencia de un arriero llegó hasta el Cuzco y que , por el sacrificio de otro arriero, bisnieto del anterior, retornara casi al mismo lugar en donde fue hallada vino a regir los destinos de Punta de Bombón.

Años después, cuando el terremoto y maremoto del 13 de agosto de 1868, fue esta imagen la que salvó a La Punta de que fuera arrasada por la imensa montaña de agua que se venía de frente contra el templo. El Señor se dijo: "No es posible que esta buena gente, tan laboriosa y creyente, sufra la devastación de las aguas del mar. Creen en mí, me rinden el culto más sincero y no es posible que sean castigados por la naturaleza. Yo los ampararé"

Y sacando el brazo derecho del clavo que lo sujetaba a la Cruz, como un policía de tránsito que detiene una caravana, contuvo la tremenda masa de agua que se venía encima.

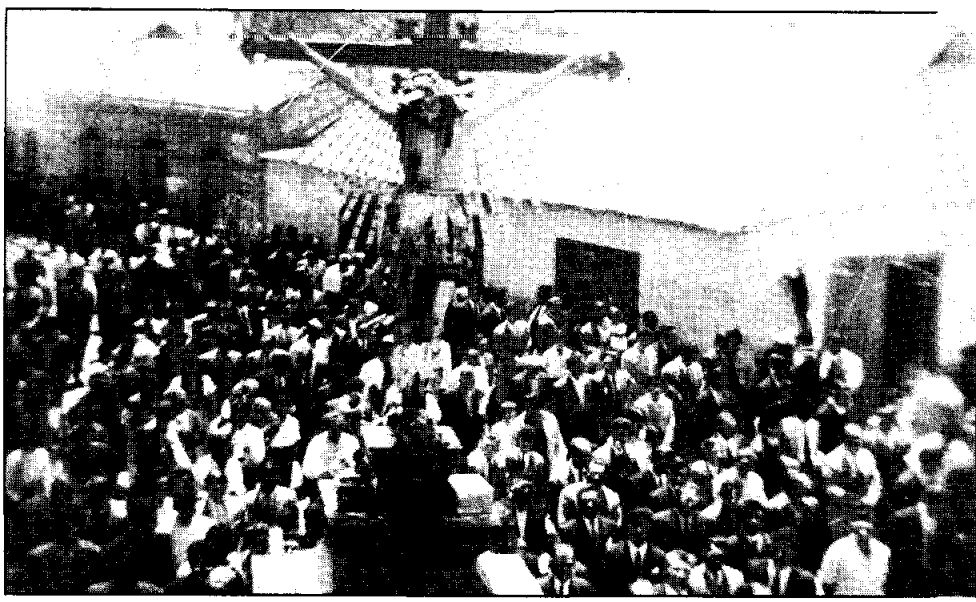

Luego la hizo discurrir al sur, para que se estrellara contra las breñas de Cardones.

El milagro fue indiscutible. Científicos y descreídos no daban crédito al fenómeno. Que una masa de agua de unos veinte metros de altura, se detenga así no más, sin que haya un fuerte obstáculo que la haga cambiar de rumbo, era algo inusitado.

El "Señor de los Desamparados" sigue presidiendo y amparado los destinos de Punta de Bombón, y los seguirá por los siglos.

La Fiesta de Enero

Por: Oscar Alvarez Bisbal

Inusitada actividad despertaba en el pueblo la proximidad de la Fiesta. Todos sus pobladores en una u otra forma, se preparaban para este acontecimiento. Se pintaban las casas, y las señoras extendían los benéficos efectos de la escoba, hasta la media calle. Todos se preocupaban por estrenar alguna prenda de vestir, particularmente las mozas que para aquella fecha tenían que incrementar el ropero.

En realidad, la fiesta comprende dos motivos a celebrar. Uno religioso dedicado al Patrón del pueblo, el Señor de los Desamparados, y el otro dedicado al Año Nuevo. Ya desde la víspera, las casas y las calles se ven nutridas de gentes de fuera que vienen al pueblo con este motivo. Por la noche la plaza iluminada con derroche de faroles, encuentra estrecha su capacidad para tanto viandante. Se ven mozas en traje blanco de "tira bordada"; mozos endomingados de grandes sombreros de "chito" con copa piramidal y falda suspendida a lo Napoleón; peones de hacienda vestidos de casinete y descalzos, aunque el calzado lo llevan terciados al cuello por no haber podido soportarlos; señoras al cuidado de sus niñas, y grupos de mozuelos en maliciosa franquichela. Todo esto hace un conjunto armonioso, pintoresco y alegre.

A los acordes de una banda de músicos, comienzan los castillos, primero con los fuegos artificiales, lagrimillas y bombardas, y luego con los castillos propiamente dichos.

Estos se queman por tramos hasta llegar a la coronación que luego prendida, destaca luces de candelillas por toda la armazón. Un holgorio de luz invade la plaza, mientras se escuchan rezongantes deslices de cañas giratorias y estridentes quejidos y sorpresivos cohetazos. Cuando ya están por extinguirse las cascadas de luces, se prende la "paloma" que gira primero amodorrada para emprenderla luego fugaz por el espacio y reventar profusa en radiantes centellas rojas, verdes, amarillas y blancas. Para el final, queda la "portada", en la que el pirotécnico ha puesto todo el gusto de su arte. Esta ostenta un motivo religioso brillante y enceguecedor que se extingue lentamente abandonando un humo azufrado que invita a toser.

Terminada la quema y mientras la banda toca sus marineras, la gente va invadiendo las "ramadas" en

donde se exhiben viandas y golosinas. Bizcochos, oquendos, empanadas, rosquillas en sarta, alfajores, ponches y helados. La única heladería era la de "Chancalatas", que yo lo entendía como el genio precursor de los helados. De ordinario, su oficio era el de hojalatero, pero llegada la fiesta, se convertía en eximio heladero. Presentaba helados para todos los gustos: vainilla, leche, frutilla, naranja, lúcuma y sabe Dios cuantas variedades más. No ha tenido jamás rival este chancalatas del pueblo.

Otro motivo de curiosidad y de atracción varonil, eran las "Maracas". Cada una con su maraquero, tipo éste simpático, gracioso y bonachón que invitaba a jugar.

- Se va, se va la Maraca. Se va la Maraca.

Y las monedas caín sobre el diablo, la dama, el borracho, el corazón iluminadas por la oscilante llama de carburo de dos candiles laterales. Cuando se iba la Maraca, pagaba los resultados:

_ Dos diablos, una dama, un borracho, y lo demás para la casa.

Otro atractivo para vorones, era el "choclón". Consistía en un hueco cónico y profundo excavado en el suelo, en cuyo vértice contenía un pequeño recipiente. Las apuestas se hacían a pares o nones entre los parroquianos, luego se tiraban hacia el fondo ocho cocos pequeños. Si entraban en el recipiente, dos, cuatro, seis u ocho, ganaba el que dijo pares; y si entraban uno, tres o cinco, ganaba el que dijo nones. Se cruzaban las apuestas de a una libra para arriba, recibiendo el choclonero sólo por fomentar la distracción un porcentaje convencional.

Todos entretenidos hacían hora esperando el Año Nuevo, llegado el cual, a las doce en punto de la noche, despertaba nuevamente la algarada que se refugiara momentámeamente en las ramadas y en los juegos de azar. Era un unánime palmoteo de espaldas que iban a morir nuevamente en las cantinas o en las fiestas particulares.

Los balcones de la tía María, estratégicos para una visión completa de la plaza, estaban esta noche rebozantes de gente. Todos dispuestos a recibir el alba del nuevo año con cena, baile y alegría. Era la época de la cintura avispa, los trajes largos y el peinado en tupé de la moda de 1910 así como el momento de "Sobre las Olas" y los valses de Straus. Ritmo, ritmo de valses hasta el amanecer.

La misa del día siguiente, era solemne. Misa de fiesta con repiqueteos y troyas interminables. Misa con asistencia unánime del pueblo y banda de músico, y sermón y curas de casulla. Yo prefería estar con los muchachos a la pesca de cohetes sin reventar para hacerlos estallar por nuestra cuenta. Descubrimos que un poco de pólvora puesta entre dos piedras y golpeada con una tercera, detonaba más fuerte que un camaretazo, y descubrimos también trepados sobre el huarango de la esquina, las tampas del maraquero.

Por la tarde salía la procesión del Señor llevando la bendición a todos los hogares. La tía María me obligaba a seguir con ella el lento paso de la procesión. Hacía un recorrido largo como la calle principal del pueblo hasta sus origenes en los "Granados". De vez en vez, la gente se detenía porque el Señor llegaba a un altar. Allí se hacía una "posa". El cura rezaba en alta voz y todos se arrodillaban. Estas posas se repetían en cada altar los cuales competían en esplendor y belleza. Las calles se regaban con pétalos de flores y desde los techos se cubría al Señor con "Mistura" por medio de una larga caña con un cestillo al extremo. Era una demostración de fe y devoción por la sagrada imagen, tradicionalmente milagrosa, del Señor de los Desamparados.

Mi resistencia de niño se rendía a tan lento caminar, pese a lo cual tenía que aguantarme al lado de María hasta volver a la iglesia a eso de la "oración". Allí se repetían las detonantes troyas, y el pueblo se sentía satisfecho por haber solemnizado la fiesta de su Patrono. Luego vendrían nuevos y agobiadores días de trabajo, y tal vez si la muerte sorprendería a algunos. Que se cumpla tu voluntad Señor, y cada cual renovada su fe, abandonaba la plaza en serena y contrita resignación.

Las campanas tocaban el Angelus, y allí estaba Cristo Crucificado despidiendo a su pueblo, que lento tornaba al campo, a la hacienda o a la parcela con renovados bríos para esgrimir la lampa y el arado en busca del telúrico soplo que aliente a su simiente a devolver su esfuerzo en óptimas cosechas.

Bando Municipal

Mariano Tejada Alcalde del Concejo Distrital de La Punta.

CONSIDERANDO:

Que el primero de enero celebra el pueblo de La Punta, el aniversario XCIII de su fundación, y de la llegada de la imagen milagrosa del Señor de los Desamparados.

Que asimismo recuerda agradecido este pueblo su salvación en el cataclismo de 68.

Que es deber de todo pueblo, la gratitud hacia su Fundador y Defensor, de acuerdo en Concejo pleno, y con la costumbre establecida.

DECRETO:

1.- Son feriados los días 31 de diciembre, 1 y 2 de enero de 1938.

2.- Durante esos tres días se izará el pabellón nacional en todos los locales públicos, escuelas y casas particulares.

3.- Durante esos tres días todo el vecindario, hará barrer y regar las frenteras de sus casas, en la mañana; y mantendrá durante las tres noches un farol encendido en cada puerta de sus casas.

4.- Se invita a las autoridades locales políticas, judiciales y municipales, para que en corporación, y con el pueblo, asistan a la misa solemne del 1° de Enero; y a la procesión del mismo día, sacando en triunfo al Señor por las calles del pueblo, rindiéndole el homenaje de su fe y en agradecimiento de su bondad.

Dado en la casa del Concejo el 31 de Diciembre de 1937.

MARIANO TEJADA - Alcalde
JOSE M. LLOSA - Secretario

LA IGLESIA: un ejemplo de trabajo comunitario

Por: Lino Benavente Lazo

Cuando el viejo templo parroquial -hecho de sillar y adobes cerca del desagüe de los Guanacos- fue derribado por el terremoto del 15 de enero del 1958, nació un común anhelo: levantarlo de nuevo, pero de material noble.

El adalid de esta construcción fue don Tomás Siles Béjar, rico industrial punteño residente en Cocachacra y asiduo devoto del Señor de los Desamparados, quien con su esposa, jamás faltaban a la misa de fiesta del 1ero de enero.

El capitaneó este movimiento. Un día domingo hubo una reunión de notables en la casa parroquial, asistiendo como invitado especial el Arzobispo Monseñor Leonardo Rodríguez Ballón. En la reunión el señor Siles entregó un rollo de planos del templo que había admirado en el balneario de La Punta, en el Callao. Al desplegarlos observamos que se trataba de un templo gigantesco de tres naves. Hicimos una atingencia, sugiriendo que el nuevo templo de nuestro Señor Crucificado fuese de estilo moderno y de una sola nave, para estar a tono con la época y al alcance de nuestros bolsillos. Este cuestionamiento fue desestimado y se aprobó que el nuevo templo fuese de tres naves e igual que el de los planos. Don Tomás Siles ofreció donar y lo hizo S/50,000 para comenzar la obra y el aporte de sus camiones volquetes para el acarreo de los materiales.

Fue formada la Junta Constructora del Templo que presidió el párroco José Luis del Carpio Rivera. De inmediato comenzó a ponerse en marcha el plan de acción: buscar fondos por medio de petitorios domiciliarios, solicitar donativos a paisanos pudientes, presentar veladas, bailes, kermesses, rifas, etc.

Por medio de vínculos políticos se logró un donativo estatal, de cien mil soles, valederos in illo tempore. Pero el pueblo, los devotos del Señor de los Desamparados, fueron quienes pusieron el hombro a esta descomunal obra. Tarea dura, larga y penosa, pero fija la mirada en el logro del proyecto. Iban turnándose los miembros de la Junta Constructora, cambiaban los personajes, pero el empeño seguía incólume.

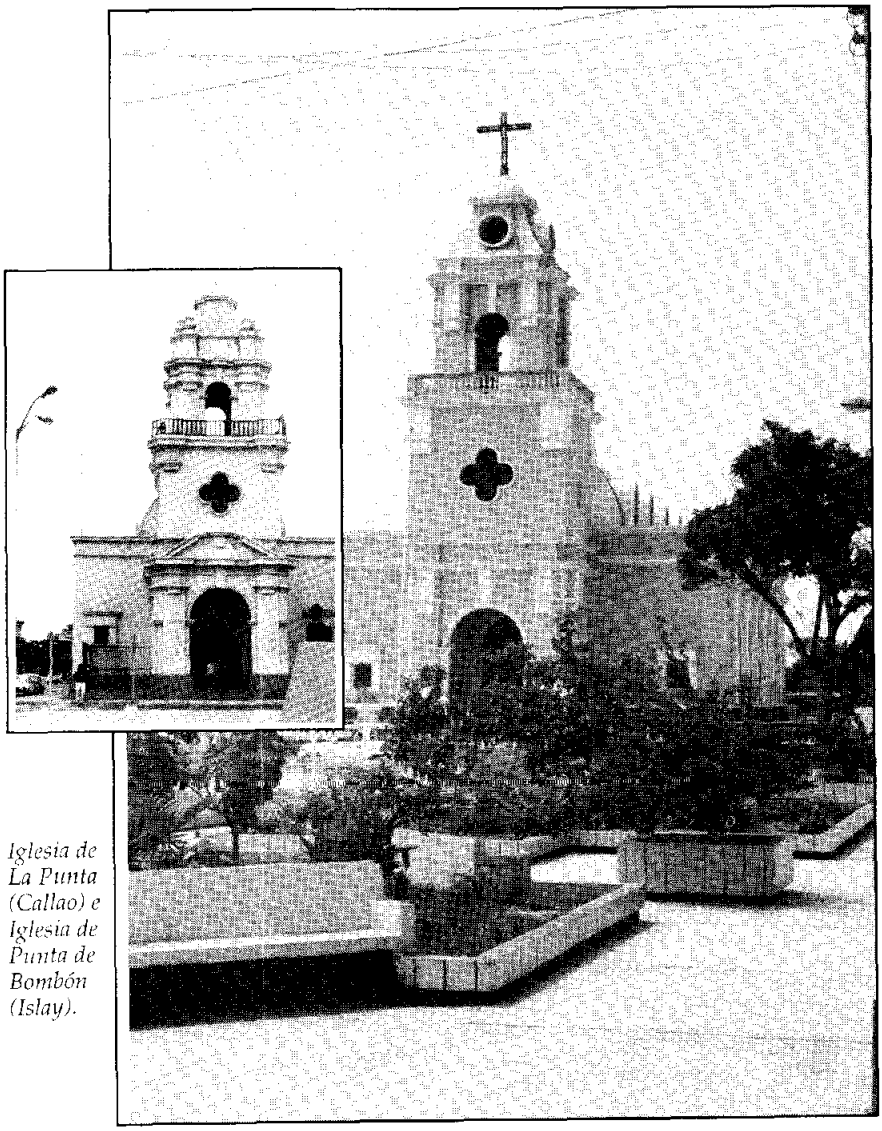

Iglesia de La Punta (Callao) e Iglesia de Punta de Bombón (Islay).

Comenzó la construcción y todos quedamos absortos ante lo inusual de las zapatas y de los cimientos. Grandes pozos abiertos con una hondura de tres metros eran rellenados de cemento con hormigón, dando zapatas cuadradas de tres metros por lado. Y tenía que ser así, pues la altura de los muros, del techo y de la cúpula, sólo podían tener estabilidad con esas bases. Fue contratado el Ing. Leandro Gilardi para dirigir el aspecto técnico de la monumental construcción y don Angel Arteaga Palacios fue el constructor. Y para una eficaz vigilancia de la obra fue designado el probo maestro don Ernesto de Olazaval

Llosa como administrador, recibiendo unos modestos honorarios.

Cuando el párroco fue trasladado a Arequipa, asumió la presidencia de la Junta el señor Olazával. Luego la asumió Enrique Guillén Alvarez en cuya administración se organizaron las cuentas de los ingresos y gastos, bajo la austera batuta de Elisbán Alvarez, como tesorero y el profesor Everardo Zapata Santillana como protesorero. Luego reasumió la presidencia el señor Olazával.

Concluida su gestión, asumió la presidencia de la Junta Constructora el señor Manuel Santos Vásquez Salas, quien dedicó sus esfuerzos a los acabados del templo.

El altar mayor es una réplica del de la Iglesia de Chapi. Se ocupó de su financiamiento y de los trabajos pertinentes don Rómulo Torres.

Hoy, pasados 43 años, continúa preocupándonos, pues aún no ha sido totalmente concluido. Sólo otra obra se le compara en acción participatoria: el puente General Freyre sobre el río Tambo.

El puente y el templo son obras gigantescas que sólo la unión y el entusiasmo de un pueblo pueden llevar a feliz término. Estos serán el mejor mensaje que Punta de Bombón transmita a las futuras generaciones, para que éstas se estimulen cuando se les ocurra emprender algún otro descomunal proyecto.

ADENDA

La construcción del templo –como ya se dijo– tuvo como artífices a don Tomás Síles Béjar y a su señora doña Hortensia Béjar de Siles. La maqueta y los planos corresponden a la Parroquia del Sagrado Corazón de Jesús del balneario de La Punta en el Callao —esquina de Sáenz Peña con Bolognesi N°220— cuya construcción fue donada por don Augusto N. Wiesse y por su esposa la señora Virginia de Osma de Wiesse.

Esta iglesia fue inaugurada el 27 de marzo de 1950. Don Tomás Siles, contrató en Arequipa, al Ingeniero Civil de origen italiano don Leandro Gilardi Gilardi, para que dirigiera la construcción; y en efecto, lo hizo en forma prolija; tal como puede observarse en los cuadernos de instrucciones, en los que anotaba las indicaciones técnicas que debían seguir los maestros de obra, uno de los cuales

Don Tomás Siles Béjar: adalid de la construcción

Don Ernesto de Olazával, primer administrador y luego Presidente de la Junta Constructora

Pbro. José Luis del Carpio Rivera, primer Presidente de la Junta Constructora

fue Angel Arteaga Palacios, quien posteriormente fue elegido como Alcalde del distrito y luego ejerció la Subprefectura de Chivay.

Esta colosal obra, que en el Callao fue financiada por un matrimonio acaudalado, en Punta de Bombón lo fue por todo el pueblo, organizado en Comités Pro-Templo y en la Junta Constructora del Nuevo Templo, quienes organizaron veladas, tómbolas, kermesses, bailes, petitorios, etc. En estas acciones cabe recordar a las Sras. Adita Carpio y Clotilde Alvarez de Lizárraga liderando a las damas; y al maestro por antonomasia don Ernesto de Olazával liderando a los caballeros.

TESTIMONIO

Como una muestra de la labor que se hizo; y que se tocó todas las puertas, ofrecemos la carta que don Guillermo Lira, uno de los propietarios de la ex hacienda Pampa Blanca dirigiera a la Sra. Clotilde Alvarez de Lizárraga.

Sociedad Agrícola Pampa Blanca Ltda.

Pampa Blanca, 14 de enero de 1953

Señora
Clotilde Alvarez de Lizárraga
La Punta de Bombón

Muy señora mía:

Recordando que hoy hace exactamente un mes que visitó esta hacienda y que ofrecí a Ud. enviar un cheque como nuestro óbolo para la construcción del templo de ese pueblo, recién llegado de Arequipa, donde he permanecido por algunos días, traigo el encargo de los miembros de nuestra firma de remitirle a Ud. la suma de diez mil soles, que los giro en el cheque adjunto N°061338 a su orden y a cargo del Banco de Crédito del Perú.

Para el buen orden de nuestras cuentas, me permito incluirle un recibo que le agradeceré a Ud. devolverme honrado con su apreciable firma.

Aprovecho esta oportunidad para suscribirme de Ud.

Atto. y S.S.

Guillermo Lira

TRES MILAGROS

HUGUITO

Huguito era un niño de ocho años, vivarracho, engañador, y chochera de sus padres. Hace algunos años, jugueteaba al medio día persiguiendo una mariposa, y en su inocente faena, se detuvo al pie de una pared de piedra picada, que servía de muro de sotenimiento a un terraplén de tierra y escombros de tres metros de altura. En el momento menos pensado se derrumbó la pirca sobre Huguito, dejándole sepultado entre los escombros.

Al estruendo del derrumbe, la madre corrió loca de impresión y cayó desmayada al suelo. Acudieron, luego los vecinos al lugar oscurecido aún por las espesas nubes de tierra. Los escombros todo lo cubrían. Dada la magnitud del derrumbe y la de las piedras que forman la pared, todos lo creían muerto a Huguito... o por lo menos gravemente lesionado.

Con la angustia y cuidado consiguiente, se removieron cuidadosamente los escombros; hasta desenterrarlo. Pero cuando el médico Dr. Velarde Herrera de Mollendo, lo vio y examinó minuciosamente: ¡cosa rara y sorprendente! En su cuerpo, no había ninguna lesión, ni siquiera dislocadura. Tan sólo ligeros rasmillones ocasionados por el rose de las piedras, y una pequeña lesión en el cuero cabelludo.

Esto era increíble, un milagro, que se patentizó, cuando la respetable matrona Sra. Jesús F. v. de Rivero, que acudió a los gritos a prestar sus bondosos cuidados, le pregunta cariñosamente a Huguito:

¡Pero criatura de Dios! ¿A qué santo te encomendaste cuando estabas enterrado entre las piedras? A lo que el niño candorosamente contestó:

- Me encomendé al Señor de los Desamparados

La ingenuidad y la inocencia del angelito, consternó a todos arrancándoles lágrimas de gratitud hacia el Señor, que en esa forma velaba por la vida de los niños inocentes.

DON ANDRES

El venerable anciano don Andrés Tejada (89), tronco de respetables familias, se encontraba postrado en su lecho de muerte, con una grave enfermedad a la próstata. Desahuciado por los médicos de la provincia, regresó a su pueblo natal a pasar sus últimos días, atenuando sus agudos dolores con remedios caseros que le proporcionaba un práctico herbolario. Pero llegó el momento en que la inflamación fue tan grave que no permitía el uso de la sonda; y entonces uno de sus hijos, acudió al médico divino. Se fue al templo la víspera de la fiesta del Señor de los Desamparados a la hora de la entrada de cirios; y postrado de hinojos al pie del altar del Señor, prorrumpió en amargo llanto y pidió a gritos que sanara a su anciano padre.

El que en vida curó a los paralíticos, dio vista a los ciegos y resucitó a los muertos; quiso obrar un prodigio en persona de uno de sus devotos vitalicios, que juntamente con su esposa doña Inocencia Carpio, rendían desde antaño ferviente culto de amor y veneración a la milagrosa imagen del Señor de los Desamparados.

Al día siguiente cuando menos se pensaba, el enfermo don Andrés Tejada, salió solo del interior de su casa y declaró que estaba completamente curado.

Alabado sea por siempre, el gran Rabí y misericordioso taumaturgo del pueblo de La Punta.

UN VADEADOR

Hace algunos años que murió en el Hospital del "Carmen" de Mollendo, el famoso vadeador del río Tambo Don José Manuel Alvarez, hombre sano y fuerte, que a la edad de 95 años, trabajaba en el campo como un joven de 20.

Fue casado con doña Manuela Regente, en quien tuvo siete hijos. Su hijo Ramón lo sucedió en el penoso y abnegado trabajo de vadear el río en tiempo de avenidas.

"El flaco" como todos lo llamaban, tuvo una célebre aventura, que aún permanece latente entre los actuales moradores del antiguo balneario de Catas.

Cerca de las cinco de la tarde, cuando el Sol doraba las plateadas aguas del océano, se presentó en la desembocadura del río, el vecino notable D. Dámaso Valdivia, que montaba un hermoso corcel, saino oscuro, que estimaba mucho por su brío y resisitencia para las grandes caminatas.

Desensillado el caballo para que "el vadeador" lo pase, este se echó a nado; y quiso la mala suerte, que la impetuosa corriente que se desbordaba en grandes andanadas, lo introdujera en un chiflón de donde no pudo salir a tierra. A los gritos de la gente para que soltase el caballo, el famoso nadador trató de apartarse de la corriente y esquivar los golpes de las embravecidas olas, sumergiéndose en el agua. Cuando estuvo más allá del tumbo grande donde hay más bonanza, se echó de espaldas para descansar; y después de un largo rato, viendo que oscurecía, intentó salir hacia la playa ayudado por el flujo de las olas; pero sus esfuerzos fueron estériles porque fue a dar al funesto sitio, por donde fue arrastrado mar adentro. Felizmente don Luciano Rodríguez y otros compañeros de trabajo, observaban a la tenue luz de la luna, que de vez en cuando sacaba la cabeza; animados por la fe y con la esperanza de salvarlo encendieron inmediatamente una hoguera y con un tizón le hacían señas y gritaban con todos sus pulmones "para arriba flaco".....o " para arriba.....a".

Gracias a estas indicaciones, el infortunado náufrago se dio cuenta que no estaba solo, y reanimado su espíritu y reconcentrado todas sus fuerzas, se encomendó al Señor de los Desamparados, y en nombre de aquel Dios que creó los mares; y mandó que las tempestades se calmmaran; emprendió su ruta de salvación con tan buena suerte que fue arrojado a la orilla con sus miembros ateridos de frío y sin ánimo para levantarse, después de cuatro horas de angustia mortal. Felizmente sus compañeros pudieron divisarlo y lo auxiliaron con fricciones y paños calientes. El caballo, apareció vivo al día siguiente enredado en una cangria, frente al "Conto".

INSPIRACION

Oración

¡Acordaos, oh soberano Dios y Señor de los cielos y la tierra! Señor de los Desamparados de La Punta, que jamás se ha oído decir que ninguno de los que se acogieron bajo vuestro patrocinio, imploraron vuestro auxilio y pidieron vuestra protección, haya sido abandonado de vos.

Dios y Señor mío animado yo con igual esperanza, corro y vengo a Vos; y postrado a vuestros pies, gimiendo bajo el peso de mis pecados" imploro vuestro perdón.

Oh Señor de los Desamparados; no despreciéis mis súplicas en mis necesidades, no me olvidéis en mis necesidades, no me olvidéis en mis aflicciones; antes bien, escuchad propicio a mis plegarias; y dignaos acceder a ellas favorablemente. Amén.

Plegaria

Señor de los Desamparados
nube azul de cielo perfumada
flor de luz, de canto y alborada
Sol de amor, fe y de paz.

Una luz en el inmenso cielo
y en Belén brotó una esperanza
y por todas las tierras del mundo
fue Jesús, con un amor profundo.

En la cruz, diadema mancillada
perdonando diste mil consuelos
y una alegre y clara madrugada
ascendiste al reino de los cielos.

Vals

Señor de los Desamparados
Señor de mi pueblo natal
yo siempre te vi crucificado
el rostro marchitado y una herida mortal.

Señor que amparas a mi pueblo,
que a todos nos das tu bendición
Yo quiero brindarte en este día
de fiesta y alegría
todo mi corazón.

Y quiero entregarte mi vida
mirarte sonriendo en medio de un jardín
entonces vestirte de azucenas
poner manos llenas de nardos y alhelí.

Raúl Llosa Tejada

Señor de los Desammmparados
nube azul de cielo perfumada
flor de luz, de canto y alborada
Sol de amor, de fe y de paz.

Hasta a ti, las aves de los cielos
han traído sus más dulces trinos
y nosotros pobres pecadores
te trajimos las más lindas flores.

Señor de los Desamparados
nube azul de cielo perfumada
flor de luz, de canto y alborada
Sol de amor, de fe y de paz.

Un Padre Nuestro

Padre nuestro que estás en nosotros, conduce nuestras vidas esquivando malicias y tentaciones. Tú que estás sembrando en el centro de nuestros ideales fructifica generosamente...

Retoña en nuestras esperanzas, replanta en nuestros fracasos. Construye en el arcano de cada corazón un paraíso de hombres conscientes de su destino.

Tú que te crucificas en cada penitente aligera tu cruz con nuestra comprensión, que el progreso ¡Señor! no destruya a la gente, por ser tan fuerte el músculo renovador.

Enmienda con justicia el error de los tiempos y acerca nuestras aspiraciones a través de tu ejemplo, poniendo sentido en la existencia de esta humanidad.

Para el inteligente una conciencia
Para el artista un código
Para el desleal un comienzo
Para el perjuro un símbolo

Tú que nos llevas en tu propio dolor, como mal necesario para hacer la voluntad de Dios, inspíranos hacia tu verdad para que despojados de vanidades nos demos a igual sacrificio dentro del marco de tu ejemplar redención. Que la opulencia como nieve de las cumbres sensible al Sol de la justicia, corra hecha "pan" hacia la mesa humilde, en armonía fraternal.

Consagra los almácigos de esta nueva sociedad a justos logros, haciéndoles conscientes de un ciclo evolutivo y fecundo que se incuba al rigor de la austeridad para entregarles un futuro digno que la inteligencia vea como un sol radiante cuando pasen las nubes.

Que el pulso joven sirva para arriar aristocráticos escombros y construir columnas capaces de sostener un porvenir "más grande" donde la patria soberana se identifique con nuestro himno y en la renovada esperanza que crece en cada niño diga "Somos libres, seámoslos siempre". Que en el arrepentimiento de un "Judas", capitulen todos los males mundanos y solidarios de patriotismo, unifiquemos las sangre que habríamos de ofrendar para defender nuestra integridad y que poseídos de sincera emoción social depongamos rebeldías, ambiciones y soberbia ante el altar de tu verdad para que en el universo de nuestra "Patria Libre" se realice el sueño de Dios y se haga tu paz.

LARIEL

Punta de Bombón

150 años de construcción de la fe

Significado del Sesquicentenario, a la luz de los textos bíblicos

Por: María Ampuero de Rodríguez

Con todas mis limitaciones, doy gracias a Dios, a los creyentes y no creyentes porque en cierta manera me permiten entrar en su corazón para que juntos hagamos algunas reflexiones, al recordar que Punta de Bombón como pueblo cristiano ha vivido más de siglo y medio formando iglesia católica bajo el espíritu de Cristo "Señor de los Desamparados", evangelizado por diferentes sacerdotes que guiaron este rebaño del Señor.

Jesús después de su resurección habló a sus discípulos con estas palabras "Todo poder se me ha dado en el cielo y en la tierra. Por eso vayan y hagan que todos los pueblos sean mis discípulos. Bautícenlos, en el nombre del Padre y del Hijo y del Espíritu Santo, y enséñenles a cumplir todo lo que yo les he encomendado. Yo estoy con ustedes todos los días hasta que se termine el mundo". Van a cumplirse dos mil años desde que Cristo vino al mundo como hombre y como Dios. Recordemos que la evangelización comenzó con la conversión de los tres mil por el apóstol Pedro y luego su incansable campeón en San Pablo. La Iglesia continuó la misión evangelizadora de los apóstoles y salvó así la civilización occidental cristiana en Europa, pues con los evangelios llevaba los tesoros culturales del mundo mediterráneo entre pueblos sumergidos en la barbarie. Fue con el descubrimiento de otros continentes que todas las órdenes religiosas cooperaron en extender el Reino de Cristo en el mundo. El primer legado pontificio llegó al Nuevo Mundo con el segundo viaje de Colón en la persona del Benedictino Catalán Fray Bernardo Boil y la conquista de América por parte de los reyes de España, representando obra de evangelización y apostolado de las Indias Occidentales. La presencia de sacerdotes y religiosos moderó los abusos de los conquistadores, las actividades de insignes varones como Fray Julián Garcés, Luis Bolaños, Francisco Solano, Bartolomé de las Casas fueron eficaces en favor de los indios. Todas las escuelas y colegios funcionaban a cargo de órdenes religiosas y hemos visto que la influencia de la Iglesia es decisiva en la formación integral del hombre.

Como un preludio a este acontecimiento de ciento cincuenta años que llegó a nosotros la imagen de Cristo "Señor de los Desamparados", ha querido el espíritu de Dios traernos la nueva evangelización con la presencia de una Iglesia distinta a la de mil ochocientos cuarenticinco, enriquecida a lo largo de estos años, pero capaces de tomar conciencia del pasado de nuestra vida, de nuestra comunidad cristiana y nos damos cuenta que no fuimos fieles a las enseñanzas de Cristo porque ahora tenemos otras iglesias que no son católicas y las aceptamos fácilmente porque todavía estamos como niños de pecho en el amor a Dios. Escuchemos a Cristo en sus múltiples formas de darse a conocer y como católicos busquemos a nuestros hermanos de fe en la Asamblea dominical para participar y compartir el amor de Cristo que se ofrece a Dios Padre por nosotros en el Santo Sacrificio del Altar.

La evangelización es asunto de todos en la Iglesia porque si hemos permanecido allá, siete, quince, treinta, sesenta o más años, es porque estamos creciendo cada día bajo la mirada de Cristo. El da a cada uno las cualidades o dones que nos permiten desenvolvernos en la vida. El mal y el bien siempre existen, pero como hijos de Dios hechos a su imagen y semejanza, somos capaces de aspirar lo bueno, lo bello, lo santo que es Dios. No son las apariencias externas las que conducen a El, es la intención del corazón buena o mala porque sea nuestra voluntad la que nos incline a realizar lo bueno porque eso es lo que le agrada a Dios.

Todos los años nos preparamos para celebrar la fiesta de nuestro patrón "Señor de los Desamparados" y si lo conocemos ofrezcámosle todo lo bueno que nos puede llevar a cambiar para ser mejores cada día, construyendo nuestra fe con nuestro trabajo honrado, nuestra comprensión con los demás si somos padres, hijos, esposos, suegros, yernos, nueras, hermanos; todos, hijos de un solo Padre, que a todos nos ama.

Muchos son los testimonios que podemos dar del amor de Cristo hacia nosotros, manifestados en favores concedidos de sanación, recuperación de bienes materiales, con-

versiones de vida eterna y cada cual corresponde a ese favor como su corazón lo dicta, cambiando de actitudes para vivir como personas dignas de un Padre bueno o de hijos ingratos que podemos decir, gracias Señor.

Hay un testimonio que muchos punteños creyentes podemos dar y es que en el año que terminó como nunca, se han hecho presentes en nuestra Parroquia dos sacerdotes jóvenes que han respondido al llamado del Señor para trabajar en nuestra comunidad dormida por mucho tiempo. Hoy vemos con júbilo que está volviendo a renacer en ella la fe verdadera, que las filas de Cristo se están engrosando porque estamos descubriendo a Dios como es, para alabarlo y bendecirlo con nuestra vida diaria.

El padre Andrés y el padre Julián, como cariñosamente los llamamos, siguiendo la luz del evangelio han venido a servir a nuestra comunidad en sus múltiples actividades que realizan con coherencia, diciendo y haciendo. Gracias a ellos y sobre todo a Dios va desapareciendo la soberbia, la envidia, el amor a lo ajeno, el egoísmo, ese modo de ver las cosas, creyéndonos autosuficientes para hacerlo todo sin tener en cuenta que nada se hace sin la voluntad de Dios y por ese amor desmedido hacia nosotros mismos, no vemos a nuestro alrededor otros seres semejantes a nosotros y que en ellos está la presencia de ese Cristo a quien decimos amarlo. Debemos sentirnos orgullosos, no de nosotros, sino de ser cristianos católicos porque nos anima el espíritu de sentirnos verdaderos con nuestra manera de actuar.

Cuando llega la pobreza, enfermedades, desastres, muertes de seres queridos y otras privaciones, nos desesperamos desconfiando de la bondad de Dios. El quiere que nos superemos como personas, porque es el modo de ser de cada uno lo que Dios ha venido a salvar para vivir eternamente feliz o desgraciado. El amor de Dios Padre, mediante su Hijo Dios y Señor de los Desamparados, es derramado con más vehemencia entre nosotros en este tiempo de reconciliación, dándonos oportunidad para encontrarnos con El, para muchos tal vez la última. El nos invita a enderezar los caminos y mantenerlos saludables hasta el encuentro final. Ofrezcamos en su honor en presencia de esta imagen venerada solos en el silencio o junto al Sagrario, yo y Cristo, tú y Cristo, haciendo un encuentro personal, abramos nuestro corazón para decirle: aquí estoy Señor, mírame como soy, quiero cambiar de vida, perdoname y arranquemos de nuestro corazón ese "gracias" generoso porque El es bueno y su bondad perdura para siempre, confesemos nuestros pecados y limpios hagamos nuestra ofrenda de amor, dándolo siempre; poco, mucho, porque nunca es suficiente sino sólo hasta cuando lo hayamos visto a El, cara a cara.

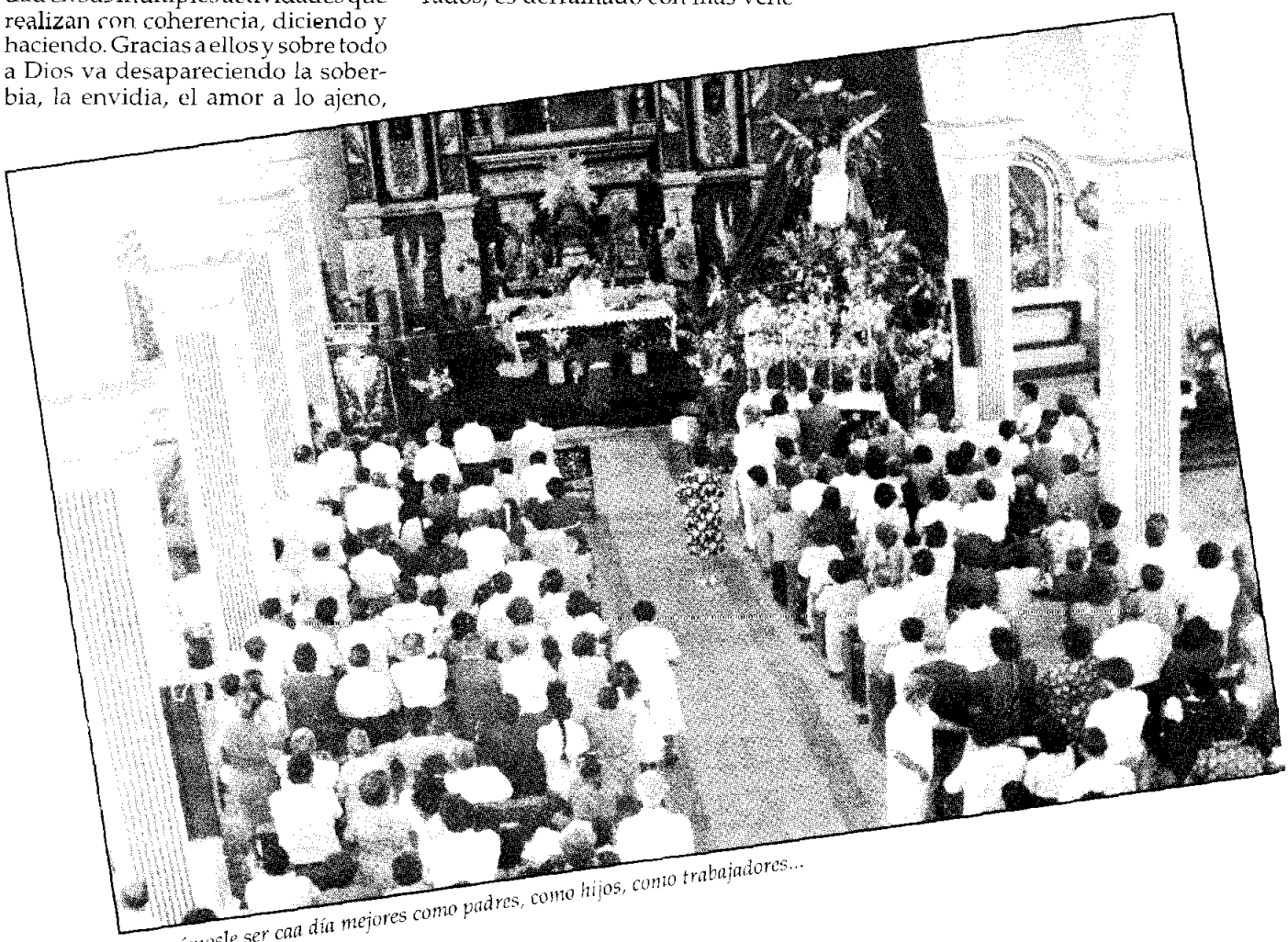

Ofrezcámosle ser caa día mejores como padres, como hijos, como trabajadores...

Plegaria al Señor de los Desamparados

Por el Profesor Pedro Pablo Cruz Luque

Permite Dios mío que mis sentimientos se dilaten en una salutación a ti como una nube baja, cargada de Chubascos, después de recorrer muchos kilómetros contra el tiempo y la distancia... arrepentido me postré a tus pies. Permíteme Jesús mío que mi entendimiento toque las puertas de tu noble corazón y en una dulce canción aúne su acento diverso como una corriente de aire fresco y derrame en el mar del silencio un mensaje de paz y amor.

Señor de los Desamparados... ¡qué feliz me encuentro a tu lado! Y cuando lejos, muy triste y desesperado, porque sufro profundamente por todas las injusticias vividas, por los pobres y humildes desposeídos, por las madres abandonadas, por los niños sin pan ni techo, por los hombres y mujeres sin trabajo, por los agricultores sin créditos agrícolas, por los enfermos sin aliento ni cura y por algunos perversos sin piedad y amor a su prójimo y por todos en general y también por los que se fueron al más allá.

Señor, te miro a ti crucificado, en la Santa Cruz...también tu Señor estuviste en el dolor...sí...¿y qué dolor? Lo sé, tú eres demasiado bueno, prudente, inocente. Sin embargo, te calumniaron, te procesaron, te flagelaron sin piedad y te dieron muerte Señor. ¿Y por qué? ¿Dónde está la justicia, Señor? Sin embargo, fuiste capaz de perdonarnos para salvar a todos nosotros. ¿También a mí Señor?

Señor de los Desamparados, en el fondo de mi alma, me siento mejor de lo que creen los demás. Por ello te pido voluntad, para ser justo, honesto, humilde y cuando esté equivocado tenga la oportunidad de remediar.

Señor crucificado, no me siento disgustado con nadie. Quisiera gritar fuerte todas mis angustias y dolores, llorar profundamente mis penas. Pero lo sé, Señor, tú eres el único que me comprendes y sabes todos los sufrimientos de los feligreses que permanecemos aquí en tu presencia.

Señor, ¿cuántos ya no estaremos el próximo año? Por ello ahora danos tu misericordia, tu salvación. Es esta mi oración. Yo elevo a tí mi voz...no la rechaces, Señor. Tengo muchas cosas que pedirte por los míos y por todos mis hermanos presentes y ausentes. Al menos ahora alivia las aflicciones de mis paisanos punteños.

¡Qué alegría, Señor! ¡Aleluya! Son 150 años que elegiste quedarte en el distrito de Punta de Bombón. Escrito está en la historia religiosa y obra como un milagro de permanencia para brindarnos tu ayuda, tu protección y salvación. Cuando tengamos la promesa, cuando nuestra fe nos llame a venirte a ver, destruye los obstáculos y a los enemigos que se interpongan en nuestras intenciones, no permitas que caigamos al abismo del olvido, y que sólo queden tristes recuerdos que se pierdan en el tiempo de la ingratitud. Por último al decirte adiós, Señor de los Desamparados ilumina los buenos pensamientos, brindanos tu mirada misericordiosa y abriga con tu bendita túnica a todos tus siervos peregrinos postrados en tu presencia, de rodillas. Posteriormente, tristes muy tristes porque se acerca la hora de partir; y al alejarnos, derrama tu santa bendición Cristo Resucitado y por todas las generaciones venerado.

Señor, Jesús de los olvidados, concedenos tu perdón y sálvanos en la hora de la muerte cuando nos llames a tu lado.

RESEMIN

JUMBOS HIDRAULICOS

Atlas Copco COP - 1025
COP - 1238
COP - 1032
COP - 1038
Tamrock HLR 438, HLR 538
Equipos Mineros EM87

PERFORADORAS NEUMATICAS

Atlas Copco BBC16W, BBC34W
Montalbert T - 23, T - 25, T - 25
Toyo 280L
Gardner Denver S - 83
Ingersoll Rand JR 3A

Luis Galvani - Mz. I - Lote-22 - Urb. Industrial – Santa Rosa - Ate – Vitarte – Telf.: 747887

EXIDE ELECTRONICS

- UPS (Sistemas Ininte rrumpidos de Energía) de 500 VA hasta 22000 VA
- Stock Permanente
- Garantía
- Servicio

Reparación y/o Reconstrucción de baterías industriales de todas las marcas

Exide

BATERIAS INDUSTRIALES
Para uso en:

- Montacargas eléctricas
- Locomotoras mineras
- Arranque de grupos
- Uso estacionarios en general
- Centrales telefónicas

AREQUISA

Victaulic

- Uniones
- Válvulas
- Accesorios

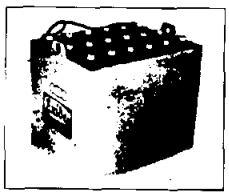

Se suma al júbilo del pueblo punteño con motivo del Sesquicentenario de la presencia del Señor de los Desamparados

Manuel Arrisueño Nº 525 Telf.: 720252
Fax: 719007 - Santa Catalina
La Victoria - Lima 13

COMPAÑIA COMERCIAL EMILIO CACERES S.A.

Calle San José Nº 312 Teléf.: 21942 – Apartado 437 – AREQUIPA

Saludamos cordialmente al distrito de La Punta de Bombón, al celebrar el Sesquicentenario de la entronización de la Imagen del Señor de los Desamparados en su templo, como Patrono del Pueblo, y hacemos votos por su constante desarrollo y progreso.

Distribuidores de:

* Thermos
* Cubiertos Facusa
* Cocinas y hornos
* Vajilla decorada Melamine
* Artículos Récord
* Envases descartabes
* Molinos corona para granos

Bayer Perú S.A.
División Fitosanitaria

Bayer

Saluda a los agricultores de La Punta de Bombón y del valle de Tambo, recordándoles que para un buen control de plagas y enfermedades en sus cultivos contamos con una amplia gama de productos fitosanitarios que se adecúan a programas de manejo integrado de plagas, como: Alsystin, Confidor, Dipterex 500, Folicur, Sumisclex, etc. Productos mundialmente reconocidos. Además recuerde:

"Si es Bayer, es bueno"

De Aquí

NOTARÍA EN COCACHACRA

Por primera vez en el Valle de Tambo se instalará una Notaría Pública. El hecho ocurrirá en el distrito de Cocachacra por contar con 8,610 habitantes. Tal se desprende del concurso convocado por el Colegio de Notarios de Arequipa, de conformidad con la ley de Notariado D.L. 26002.

●

NUEVOS CENTROS EDUCATIVOS

Ha funcionado un nuevo Centro de Educación Inicial en La Punta. Se trata de los Mashmellows, que ha sido organizado por Mercedes Misad Ascuña, en la Calle Lira. En él, según nos refiere la carismática Mechita, se imparte Educación Inicial usando las más modernas técnicas pedagógicas, que buscan la estimulación temprana.

Y en 1995 abrirá sus puertas el Centro Educativo Particular San Rafael, cuyos promotores son un grupo de jóvenes educadores encabezados por Patricia Rojas.

Iniciarán sus actividades educativas con el 1er grado de Educación Primaria y el Primer Año de Educación Secundaria en forma simultánea.

Consideramos que este hecho es trascendental para la formación estudiantil de nuestra juventud, pues ayudará grandemente en la preparación para el ingreso a la Universidad y Escuelas Técnicas.

●

LA PUNTA TENDRÁ HERMOSO RELOJ

A las cero horas del 1ero de enero de 1995 se echará a caminar, un hermoso reloj de 1.50 mts. de diámetro que será instalado en la torre de la Iglesia del Señor de los Desamparados.

Este es el presente de los punteños residentes en Ilo en ocasión del Sesquicentenario de la Presencia del Señor de los Desamparados entre nosotros.

Ha sido responsable de su diseño

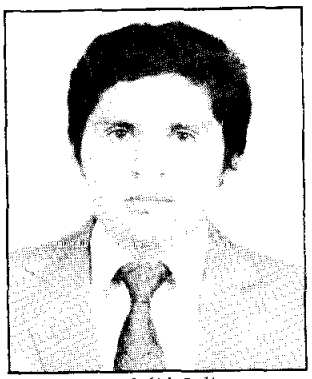

Ing. Adalid Salinas

y construcción el Ing. Adalid Salinas Nájar, quien ha puesto lo mejor de su capacidad profesional en este trabajo que tiene sofisticados mecanismos, así como novedosos y singulares atributos, con una sonora repercusión en 1 km a la redonda, dejando con ello para el recuerdo el madrugador canto del gallo, así como el añoso reloj de sol y sombra de nuestros abuelos. La Punta estará gratamente reconocida a nuestros paisanos residentes en Ilo que han hecho posible este anhelo. Sólo cabe agregar que ya era hora...

●

LABOR DE APAFA

La Asociación de Padres de Familia del CN Víctor Manuel Torres Cáceres (APAFA), presidida por el Prof. Fernando Siu Rivero, tuvo una intensa labor el presente año.

Todo lo que se ha hecho, nos dice el presidente, ha sido armoniosamente coordinado con la Dirección y el cuerpo docente. El Colegio Nacional tiene muchas necesidades. Los ingresos que se reciben en marzo a la hora de la matrícula constituyen toda su economía. Por tanto, hay que saber priorizar; se ha colocado vidrios a las ventanas de las aulas, se ha cambiado chapas a las puertas, se ha resanado pisos, se ha arreglado la infraestructura del laboratorio. Junto a la Dirección del plantel se gestionaron nuevos instrumentos para la banda de música del colegio.

Se han iniciado, asimismo, gestiones ante INADE para la construcción de nuevos pabellones. INFES ya ha preparado el proyecto de un nuevo pabellón con todas las exigencias de un plantel moderno.

Queremos hacer una invocación a la Dirección Regional de Educación, a fin de que nombre una Secretaria, así como auxiliares de educación, pues los que actualmente trabajan lo hicieron en calidad de contratados, hasta diciembre pasado.

●

GRUPO ELECTRÓGENO

Sra. Luzmila Rivera

Los hermanos Pedro, Víctor, Sofía, Teresa, Luis y Carola Herrera Núñez han obsequiado un grupo electrógeno para la Iglesia del Señor, especialmente importado de los Estados Unidos, lo que ha motivado la gratitud de todo el pueblo.

●

EL PROBLEMA DEL CORREO

Aparentemente la frase de "todo tiempo pasado fue mejor" se aplica como anillo al dedo al problema de la oficina de correos de La Punta. Hace dos años subrogaron a la empleada Gaby Carbajal y cerraron la oficina, sin que autoridades ni vecinos hicieran notar su protesta. No sabemos, qué tipo de ahorro puede ser para el gobierno, dentro de su lógica liberal, dejar a un pueblo y a otros cientos como el nuestro sin un servicio tan importante.

Actualmente la correspondencia llega al Concejo con un atraso de 15 o más días, supeditado a que vaya por Mollendo una persona de confianza.

Qué distinto era el servicio de

y de Allá

correos cuando su jefe era don Juan Guillermo Rivera Riego, allá por 1942. O cuando estuvo a cargo de la Sra. Mercedes Nadal, madre del actual rector de la UNI Arq. Javier Sota Nadal; o más recientemente de la Sra. Luzmila Rivera de Márquez quien lo atendió eficientemente hasta 1969 en que se jubiló. En esa época se daban los servicios de correo y telegrafía. Este último a través del alfabeto morse, que fue reemplazado por el magneto. Hoy el servicio lo da Entel, a través de las líneas telefónicas, pues retiraron las telegráficas.

La oficina de correos de La Punta llegó a tener entre sus empleados a Silvio Alfaro, conocido como "El Chalán", quien se encargaba de reparar las líneas; Manuel Lazo era el postillón (encargado de recoger la correspondencia de La Ensenada) y Jesús Alonso Flores (Cañabrava) el mensajero.

Ojalá que las autoridades puedan gestionar la reapertura de este importante servicio y exigir otros como el de fax, por ejemplo.

●

ROQUE CANO SE RETIRÓ DEL CONCEJO

Luego de una fructífera labor como Secretario de la Municipalidad Distrital, que la inició el 15 de enero de 1970 se ha retirado de la función pública, acogiéndose a la ley 20530, don Roque Cano Velarde, apreciado colaborador de este anuario.

Durante el tiempo que trabajó en la Municipalidad, desde la época de Salomón Misad Núñez hasta la actual, ha tenido muchos momentos agradables y también los sinsabores propios del cargo; pero de todos modos agradece a quienes le dieron la oportunidad de servir al pueblo, particularmente a quienes acompañaron como regidores al Sr. Misad, Saúl Vásquez Romero (QEPD), Andrés Rivera Rivera, Luis Bustinza y Cartagena; y Víctor Calle Flores (QEPD).

Además de su trabajo en la Municipalidad, Roque Cano ha desempeñado diferentes cargos de apoyo a la comunidad como directivo del Club Colón, como cofundador de la Liga de Fútbol Distrital, como miembro de la directiva de la Asociación de Padres de Familia del CNVMTC, como miembro del Comité Pro Fiesta del Señor de los Desamparados y miembro del Comité Cívico de apoyo a la policía nacional.

Roque Cano Velarde nació en La Pampilla el 3 de diciembre de 1945 del hogar formado por don José Cano Ramírez y doña Orfelina Velarde de Cano. Hizo sus estudios en la 963 y el Deán Valdivia de Mollendo. Es casado con la Sra. Delia Cáceres de Bejarano y es padre de Neiva, Dixie, Elvia y Dennis. Gracias Roque, por tu valiosa y silenciosa labor.

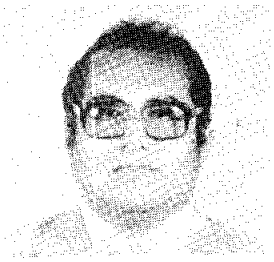

Roque Cano

PRESENTES PARA EL SEÑOR

- El Sub Comité de Ilo, un reloj que se colocará en la torre del templo.
- El Sub Comité de Arequipa, un equipo de amplificación y columnas; además, un órgano musical y la mano de obra del pintado del templo.
- La familia Tejada Rospigliosi, el retoque del Altar Mayor.
- La familia Cornejo Ballón, el retoque de la Sagrada Imagen del Señor de los Desamparados.
- Emilio Salas y familia, dos reflectores para el frontis.
- Segundo Nájar Gómez y familia, dos mil recordatorios.
- Los doctores Fernando Camargo Salcedo, Mario Falconí Picardo, Carlos Bustamante Barrios (amigos de La Punta), la confección de 700 afiches a color.
- Cervesur, confección de 200 afiches azules y apoyo con el equipo de sonido para la orquesta en el baile.
- Carlos Li Sánchez del Terminal Marítimo de Matarani, reparación de una campana y donación de dos astas para el templo.

DECORACIONES AREQUIPA S.R.L.
"DECORAR"
ES PARTE DE SU HOGAR
Solicite los consejos de su decorador
Luis Gutiérrez Pinto
Finos cortinajes • Edredones • Alfombras
Tapizón • Tapices • Arañas de Cristal •
Persianas Verticales • Galerías
Exhibición: San Camilo Nº 412,412-B y 249
Ventas: Telefs.232176-237405-213135
Cuzco Av. La Cultura M-10 Telf. 234041

ZAPATERIA BAZAR ASVA
de Adolfo Ascuña Portugal y
Elia Vásquez de Ascuña
Líneas Exclusivas para damas, caballeros y niños
Temporada de invierno y verano
Zapatillas y Calzado Deportivo.
San Camilo Nº412-A ☎ 237651
Arequipa

CENTRO EDUCATIVO PARTICULAR

"ANGELUS"

Danitza y Angélica M. Chávez Ojeda

- ¿Desea Ud. que sus niños tengan una óptima preparación para el 1er Grado?

Si es así: Está abierta la matrícula para niños de 3 á 5 años de edad.

LE OFRECEMOS:

Selecto personal especializado, amplio y cómodo local, enseñanza de inglés y portugués; amplias áreas verdes; variados juegos infantiles; utilización de medios audiovisuales modernos; orientación psicológica; clases de teatro, danza y aeróbicos

Para mayores informes lo esperamos en:

Calle Juliaca Nº 102 Urb. San Martín de Socabaya. Telf.: 24-2809
AREQUIPA

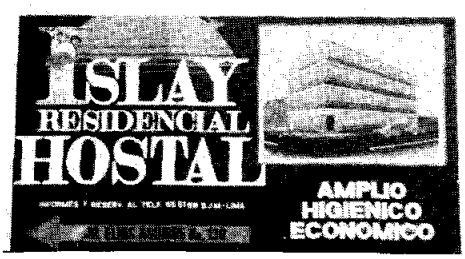

Hostal Islay

Darío Cary Guillén
Luz Lozano Pimentel e hijos

Saludan a Punta de Bombón con motivo del Sesquicentenario de la presencia del Señor de los Desamparados

Lima, 1ero de enero de 1995

COMERCIAL Y DISTRIBUIDORA CASAPIA S.C.R.Ltda.

Deán Valdivia Nº 437 - Teléf.: 4 – La Curva

Distribuidora de Cerveza Arequipeña en todo el Valle de Tambo
(Apoya a fiestas sociales con luz, sonido y refrigeración)

Saluda a Punta de Bombón con motivo de la Sesquicentenario del advenimiento del Señor de los Desamparados y le renueva sus sinceros deseos de progreso.

ENRIQUE CASAPIA A.
Gerente

El Cincuentenario

Señor Elad R. Carbajal gestor del local propio

El 26 de noviembre el Club Social Punta de Bombón cumplió sus Bodas de Oro, es decir, 50 años de fructífera labor institucional. Con tal motivo, el domingo 27 tuvo lugar una solemne actuación en la que Oscar Bustamante Solari dio lectura a su discurso memoria; y el presidente electo, Gilberto Villamar Guillén tomó posesión del cargo.

La ceremonia comenzó con una paraliturgia y la lectura del Acta de Fundación.

Una breve historia

El 26 de noviembre de 1944 se fundó la Sociedad Distrital Punta de Bombón en casa de Roberto Alvarez a iniciativa de Manuel Tejada Castells, Manuel Torres Pacheco y Luis Rivera Solari. Fue su primer presidente Luis de Olazával Llosa. Su segunda fase tiene como escenario el local del Jr. Moquegua y como personajes protagónicos a Jaime Torres Carrera, Germán Bisbal Alvarez, Francisco de Olazával Torres y Víctor Herrera Núñez, entre otros. Es recién a partir del 6 de octubre de 1968, cuando a iniciativa de don Elard R. Carbajal se reconstituye el Club, se adquiere el terreno y se construye el local que hoy luce orgulloso nuestro Club. Acompañan al señor Carbajal una pléyade de punteños, que creen en las palabras de este hombre visionario y generoso, que considera que la única forma de mantener a la institución en el tiempo, es dotándola de local propio y destinando alguno de sus ambientes a alquiler como local comercial, de tal modo que autogenere los ingresos que la institución requiera para sus gastos corrientes. Desde entonces, se han sucedido en cada año en la presidencia del Club el Dr. Raúl Llosa Tejada, Oscar Bustamante Solari (dos períodos), Miguel Ascuña Gómez, Eddy Vásquez, Santiago Almonte Valdivia, Jorge Llosa Rospigliosi, Raúl Alvarez y Gilberto Villamar. Es recién en el período de Eddy Vásquez que se obtiene su personería jurídica con el nombre de Club Social Punta de Bombón y se inscribe su constitución social en los Registros Públicos.

La memoria

Concluida la lectura del Acta de Fundación, se invitó a don Oscar Bustamante Solari a leer su discurso memoria. En resumen dijo que había tenido un período muy difícil, que coincidió con la aplicación del shock del actual gobierno y que las dificultades económicas, alejaron a los socios del Club. No obstante, dijo, se ha construido una cocina en el tercer piso, que aún está por terminar y se repusieron las lunas de las ventanas que fueron dañadas como consecuencia de un atentado terrorista en la Delegación de la Policía Nacional que se encontraba al costado de la iglesia de Carmen de La Legua.

En cuanto al cronograma de actividades informó que se cumplió con todas ellas, pero la que tuvo mayor solemnidad fue la del Día de la Madre que se celebró el 15 de mayo y en la que se rindió homenaje a las señoras

Nuevo Consejo Directivo: Juan Carpio, Manuel Flores, José Guillén, Jaime Robles, Señora Guillermina de Villamar, Rodolfo Rebaza, Enrique Rivera, Gilberto Villamar (Presidente), Juan Rodríguez, Oscar Bustamante (expresidente) y Santiago Almonte. (No salen en la foto: Milward Vizcarra, Luis Rivera Solari, Guillermo Torres Gallegos y Luis Tejada Portugal).

Madres homenajeadas: Concepción Guillén de Rodríguez, Laura de Madueño, Asunta Cáceres de Bustamante y Mercedes Almonte.

Asunta Cáceres de Bustamante (La Punta), Mercedes Almonte de Rodríguez (Catas), Laura Villamar de Madueño (Bombón) y Concepción Guillén de Rodríguez (La Pampilla).

Hizo mención igualmente al apoyo que brindó la institución al Comité de Mayordomos de la fiesta del Señor, cediendo su local para que en él se realicen actividades que permitan reunir fondos para cubrir los gastos que demanda esa solemne celebración.

Luego de agradecer a todos los integrantes de su Directiva, cedió la palabra a su esposa la Sra. Asunta Cáceres de Bustamante, quien agradeció el apoyo que le brindaron como presidenta del Comité de Damas.

Por su parte, el tesorero, Milward Vizcarra dio a conocer el balance económico del 28 de junio de 1992 al 26 de noviembre de 1994. De él se desprende que los ingresos en ese período fueron del orden de los 10,353.20 nuevos soles provenientes del alquiler del local (2,780), actividades (3,894), cuotas de socios (1,888), rifas y donaciones (1,479); y en cuanto a los egresos: gastos corrientes (3,632), autoavalúo 1991 a 1994 (573), inversiones (1,648) y mantenimiento (3,291).

Juramentación de la nueva Junta Directiva

Posteriormente se procedió a juramentar al nuevo presidente de la institución, Gilberto Villamar Guillén; y éste a su vez tomó el juramento de estilo a los integrantes de su Consejo Directivo.

Luego de tomar posesión del cargo, el señor Villamar se dirigió a la concurrencia en emotivas palabras, ofreciendo un trabajo responsable y en equipo. Anunció que la primera acción de su Directiva será la colocación de vinilico al segundo piso que tiene un área de 138 m2 y cuyo importe instalado por m2 será de S/12.00 nuevos soles. Dijo que iniciaría una cruzada casa por casa, en procura de que los socios y amigos del Club puedan asumir el importe de uno o más metros, según sus posibilidades. (Al momento de escribir esta crónica, ya se habían financiado 45 m2).

También ofreció estudiar junto al directivo Manuel Flores Guillén la firma de un convenio con la Municipalidad del Callao a fin de conseguir la remodelación del parque que se encuentra frente al local, al que se pedirá se denomine en lo sucesivo Parque Deán Valdivia, y se construya al medio una instalación deportiva (canchita de usos múltiples) para ser usada por la comunidad, pero administrada por el Club.

Presentes

La Municipalidad Provincial de Islay hizo llegar una placa recordatoria, firmada por su Alcalde, el profesor Pastor Céspedes Rodríguez; y el Comité de Productores de Arroz, un hermoso diploma firmado por su presidente don Antonio Barriga Gamarra.

Invocación institucional

La invocación estuvo a cargo del ex presidente Dr. Raúl Llosa Tejada, quien instó a los concurrentes a apoyar permanentemente al Club en el desarrollo de todas sus actividades y a motivar en forma persuasiva a concurrir a aquellos que no lo hacen.

Almuerzo

Concluida la ceremonia se sirvió un exquisito almuerzo que fue del agrado de los concurrentes, quienes gozaron de la delicada decoración que se presentó con motivos alusivos a los 50 años. Tuvieron una destacada participación la Sra. Laura Villamar de Madueño y Carola Villamar, hija del presidente, quien junto a sus hermanos ha decidido apoyar entusiastamente la gestión de su señor padre. En la tarde se rifó una botella de whisky Chivas Regal donada por el señor Guillermo Torres Gallegos; y por la noche los hijos de don Luis Rivera Solari ofrecieron una cena a los concurrentes con ocasión de coincidir esa fecha con el cumpleaños de este distiguido caballero y dirigente institucional.

Ex Presidentes: Eddy Vásquez, Oscar Bustamante, Luis Rivera, Señora y Señor Villamar, Santiago Almonte, Raúl Llosa, Jorge Llosa y Paco de Olazával.

CDI

Central de Diagnóstico por Imágenes S.R.L.
Venta y Servicio de Equipos Electromédicos

ECOGRAFOS TOMOGRAFIA

RAYOS X RESONANCIA MAGNETICA

Av. Caminos del Inca N° 390 - Oficina 302 – Chacarilla del Estanque - Surco
Lima 33 – Telefax 491620

Powertronic

Ing. Héctor Lazo Carbajal

Fabricación de Equipos de Electrónica de Potencia - Estabilizadores Automáticos de tensión
Sistemas Ininterrumpidos de Eneregía (UPS) de Onda Perfectamente Sinusoidal
Conversores AUTOMATICOS DC - AC con Cargador de Baterías - Excitatrices Estáticas y
Reguladores de Tensión para Alternadores de grupos electrógenos - Convertidores de
Frecuencia - Controles estáticos para Motores - Transformadores de Potencia

Francisco de Zela 2130 - Oficina 305 – Telefax: 721832 - Teléf.: 701066 - Lince – LIMA

FABRICA DE CUBIERTOS S.A.

F A C U S A

CARRETERA CENTRAL KM. 3
TELEFONO 742902 – 287115 – 279989
FAX 273425
Apartado 6209 - Lima – PERU

RADIO BAHIA

LA EMISORA DE GRAN SINTONIA
S.C.R. Ltda. DE MOLLENDO

Saluda al Puerto de Bravo de Mollendo con motivo del Aniversario de su Fundación y a Punta de Bombón, en el día de su Fiesta Patronal; y, les agradece por su permanente preferencia.

Calle Carlos Baca Flor N° 410 - Telf.: 2521
MOLLENDO

El D.L. 776 y su impacto en las Municipalidades de Islay

Municipalidad: célula de desarrollo.

Por: CPC Lorenzo Quea Selis

La municipalidad es el órgano de gobierno de la localidad. La escuela del civismo y la democracia. La institución encargada de los problemas de la comunidad: ornato, saneamiento, vialidad, etc. En suma, la unidad de desarrollo. Nada de esto podrá hacer sino cuenta con una economía saneada. El gobierno mediante el D.L. 776 cambió las reglas de juego. Mucho se ha discutido al respecto. En el presente artículo, su autor, nos hace notar la forma cómo impactó en las municipalidades de nuestra provincia.

Generalidades

Mediante el D.L. 776 del 31 de diciembre de 1993, se aprueba la Reforma de Tributación Municipal, produciéndose algunas modificaciones tales como:

1. Impuesto a la Alcabala, no está afecto a dicho impuesto, el tramo comprendido por las primeras 25 UIT del valor del inmueble; vale decir si el valor del bien no supera los S/42,500.00 no está afecto al pago de impuestos, dejando de percibir las municipalidades ingresos propios por este concepto.

2. Se deroga el Decreto Ley 21980 referido al impuesto a los terrenos sin construir.

3. Las Municipalidades no cobrarán suma alguna por concepto de alumbrado público, siendo de exclusividad de las empresas concesionarias de distribución de energía eléctrica.

4. Se crea el Fondo de Compensación Municipal, constituido por los siguientes recursos:

a. El rendimiento del impuesto de Promoción Municipal.

b. El rendimiento del impuesto al Rodaje.

c. El rendimiento del impuesto embarcaciones de recreo.

Los criterios para su distribución son en base a la tasa de mortalidad infantil y la densidad poblacional de cada jurisdicción, con la finalidad de establecer un reparto más equitativo, correspondiéndole a la Provincia de Islay, año 1994, los siguientes importes:

	1993	1994	Tasa
Mollendo	591,603	803,226	35.77
Cocachacra	207,799	282,131	35.77
Deán Valdivia	69,756	98,368	41.02
Matarani	42,700	57,974	35.77
Mejía	19,147	26,945	40.73
La Punta	105,921	143,810	35.77

Comentario

1. Se elimina prácticamente el cobro por impuesto a la alcabala, por compra-venta de bienes inmuebles, persistiendo la obligación por aquellos que superan las 25 UIT.

2. Se derogan los decretos que crearon las tasas de embarque municipal.

3. Se reconoce la conveniencia de un ordenamiento del sistema tributario municipal, pero no asfixiando la economía de los gobiernos locales.

4. Las tasas por Declaración Jurada de Autoavalúos se redujeron drásticamente, atentando contra la economía municipal, recordando que esta partida es la más importante dentro de sus ingresos propios.

5. La contribución del peaje será administrada directamente por parte del Ministerio de Transportes y Comunicaciones.

Presupuesto Municipal 1994

Las municipalidades se rigen por presupuestos anuales como instrumentos de administración y gestión. Contienen provisiones de ingresos y presupuesto de gastos; los presupuestos de inversión especifican obras y estudios a ser ejecutados mediante un programa anual. (Ley 23853-Art.1030). Su estructura es la siguiente:

	Ingresos
110. Impuestos	(1)
120. Tasas	(1)
130. Contribuciones	(1)
140. Venta Bs. y Ss.	(1)
150. Rentas y propied.	(1)
160. Multas y sanc.	(1)
180. Saldos Balance	(1)
230. Endeudamiento	(3)
240. Transf.Capital	(2)

(1) Ingresos propios
(2) Transfer.gobierno central: Vaso de Leche, Renta Aduana, Fondo Compensación Municipal.
(3) Préstamos

	Egresos
0100. Remuneraciones	
0200. Bienes	
0300. Servicios	
0400. Transferenc. Ctes.	(4)
0500. Pensiones	
0600. Intereses y comis.	
0700. Estudios	
0800. Obras	(5)
0900. Bienes Capital	(6)
1000. Préstamos y otros	
1100. Transf. Capital	

(4) Pago impuestos y dietas: Alcalde y Regidores
(5) Inversión en Obras: 50% del total de ingresos
(6) Compra maquinaria y equipo
Base legal: Ley 26268 "Presupuesto General de la República"

Modifican Ley Orgánica de Municipalidades (Arts.210-220-1320)

Con fecha 29 de mayo de 1994, se publicó la Ley 26317 que en su primer artículo indica:

Los Alcaldes y Regidores son rentados, conforme lo permita el presupuesto y la disponibilidad de recursos propios de cada Municipalidad y previo acuerdo del respectivo Concejo Municipal, aplicándose los montos que determinan las normas sobre remuneraciones para sus respectivos rangos. Los Alcaldes reciben una remuneración mensual y los regidores perciben dietas por sesión.

Los regidores que trabajan como dependientes en el sector público o privado gozan de licencia de sus centros de trabajo hasta por 20 horas semanales, sin descuentos de sus remuneraciones. Anteriormente, percibían una licencia por 15 horas semanales.

La percepción de la dieta está condicionada a la asistencia efectiva del regidor a la correspondiente sesión de Concejo abonándose proporcionalmente hasta un máximo de 4 sesiones al mes. El acuerdo aprobado se publica obligatoriamente.

Contaduría Pública de la Nación

Según los artículos 105 y 106 de la Ley Orgánica de Municipalidades N°23853, vencido el Ejercicio Fiscal se deberá formular la Cuenta Municipal del ejercicio fenecido, que debe ser sometido al Concejo Municipal para su aprobación respectiva, a más tardar el 31 de marzo de cada año y la contabilidad debe ser llevada de acuerdo a las normas generales de contabilidad pública.

Actualmente, la Contaduría Pública de la Nación está solicitando a todas las Municipalidades, los estados financieros en forma mensual entre los que se pueden mencionar:

1. Balance General
2. Estado de Gestión
3. Balance de Ejecución Presu puestaria

Asimismo, se reporta mensualmente la captación y distribución del Programa del Vaso de Leche, dirigido a niños de 0 a 6 años y madres gestantes. Indudablemente, un programa de bienestar social.

Personajes

Don Benito Núñez

Don Benito Núñez fue un verdadero pionero del Valle de Tambo. Fue propietario de una negociación agrícola denominada "El Arenal". Con su talento y su constancia, con su gran corazón y con su actividad, convirtió extensas áreas yermas en riquísimos campos de cultivo en los que vivían centenares de familias con trabajo, educación, asistencia social y facultativa. También fue Alcalde de Punta de Bombón.

Una breve descrpción de "El Arenal" de su época dará una idea de la obra que llevó a cabo este eminente peruano. La negociación "El Arenal" comprendió las siguientes haciendas: El Arenal, La Pascana, El Boquerón, La Muestra y otras pequeñas propiedades. En ellos se cultivaron una gran cantidad de arroz, caña de azúcar, algodón y otros productos, cuyas cosechas ascendían a muchos miles de quintales (arroz: 25 a 30 mil; arroz limpio 18 mil; azúcar 3 mil; algodón 1,000)

Poseía fábricas montadas con arreglo a los últimos adelantos, siendo notabilísimo el ingenio "San José".

Don Benito montó en "El Arenal" para solaz de sus obreros un cinematógrafo, amenizado con una magnífica pianola. También hubo un club de fútbol que se denominaba Sport Club El Arenal y una escuela, a la que concurrían padres e hijos que recibían el pan del espíritu, después de haber recibido el alimento material.

Don Benito Núñez tuvo un trato democrático y amistoso con sus subordinados y con sus obreros. Otorgaba premios para los que se distinguían en sus adelantos. Así abonaba más jornal a los que sabían leer y escribir y a los arrendatarios les dispensaba el pago de alguna cantidad del arrendamiento.

Para la gente de la negociación había un establecimiento bien surtido que les facilitaba los alimentos y artículos necesarios, sin recargo alguno. Cuando alguien se enfermaba tenía médico y botica gratuita.

Estos dos grandes rasgos describen la obra de un peruano ejemplar a lo largo de veinte años. Por eso reiteramos, Benito Núñez fue un pionero, pues unos terrenos que no valían nada, poco después, los convirtió en emporio de riqueza y en asilo de trabajo y de cultura para numerosas familias. (BRN)

La acequia de Iquitiri y los pleitos de aguas

Por: Ingeniero Mario Arenas Figueroa

Las tierras de la margen izquierda del río Tambo y cercanas a la desembocadura de este río en el mar fueron conocidas con el nombre de Iquitiri o Iquitire. En este artículo defino la antigüedad y la ubicación del pago de Iquitiri; doy a conocer la historia de la acequia de Iquitiri y un pleito por aguas a fines del siglo XVIII, entre don Agustín Torres, dueño de la hacienda de Bombón, y el doctor Francisco Javier Benavides y Nieto, dueño de la hacienda La Palma. Estos hechos permiten conocer la historia de este importante sector del valle de Tambo hasta 1818, en donde existieron algunos caseríos y pagos ahora desaparecidos (Arenas, 1993 y 1994, La Punta).

Iquitiri

Don Bartolomé Quintanilla Valdivia y Reynoso se estableció en el sector de Iquitiri a fines del siglo XVII y tras arduo trabajo construyó una acequia de tres leguas de longitud para llevar agua a sus terrenos de cultivo, los que fueron posesionados por el obispo de Arequipa don Antonio de León. Esta acequia era usufructuada también por otros agricultores y no llegaba suficiente agua para sus terrenos de cultivos, motivo por el cual en 1707 se querelló con los hermanos Luis y Francisco Valdivia.

A la muerte de don Bartolomé Quintanilla, la propiedad de Iquitiri fue heredada por su hijo el capitán Bartolomé Quintanilla Olazábal y Peralta, quien se quejó a las autoridades por la insuficiencia de agua para sus terrenos de cultivo y exigió a los usuarios la reparación y la limpieza de la acequia de Iquitiri que era de su propiedad.

Iquitiri y la Parroquia de Tambo

El sector de Iquitiri progresó muy rápido y hubo la necesidad de una mejor atención religiosa para todo el valle de Tambo, por lo que el obispo de Arequipa don Antonio de León inició los trámites en 1690 para dotarlo de una parroquia, cuya sede estaría en el pago de Iquitiri por ser el más poblado del valle. Para los curas separó en Iquitiri 30 topos de tierras y para la iglesia y pueblo 40 topos, pero este trámite no prosperó por insuficiencia de la congrua o renta parroquial.

El Capitán don Bartolomé Quintanilla, que cultivaba tierras en el paraje Santa Ana de Iquitiri, estableció la Capellanía Perpetua de Santa Ana de Iquitiri el 5 de diciembre de 1717, para lo cual donó 80 topos de tierras cuyos linderos fueron: «por arriba con tierras de Olazábal y Peralta, por el pie con la playa del mar, por un costado con el olivar de los herederos de don Alfonso de Amorós y por el otro costado con tierras de Olazábal y Peralta ».

No obstante que varios vecinos de Iquitiri ofrecieron aportar terrenos para la parroquia de Tambo en 1737 o dar pase a las aguas y que la Corona había cedido cien topos de tierras eriazas como congrua en Iquitiri, la parroquia de Tambo fue creada el 12 de noviembre de 1740 y la iglesia se estableció en el caserío de Cocachacra (Málaga, La Punta, 1938, P. 12; Arenas, La Punta, 1991, P. 40).

Las Haciendas de Caña de Bombón y La Palma

Las tierras de Quintanilla fueron

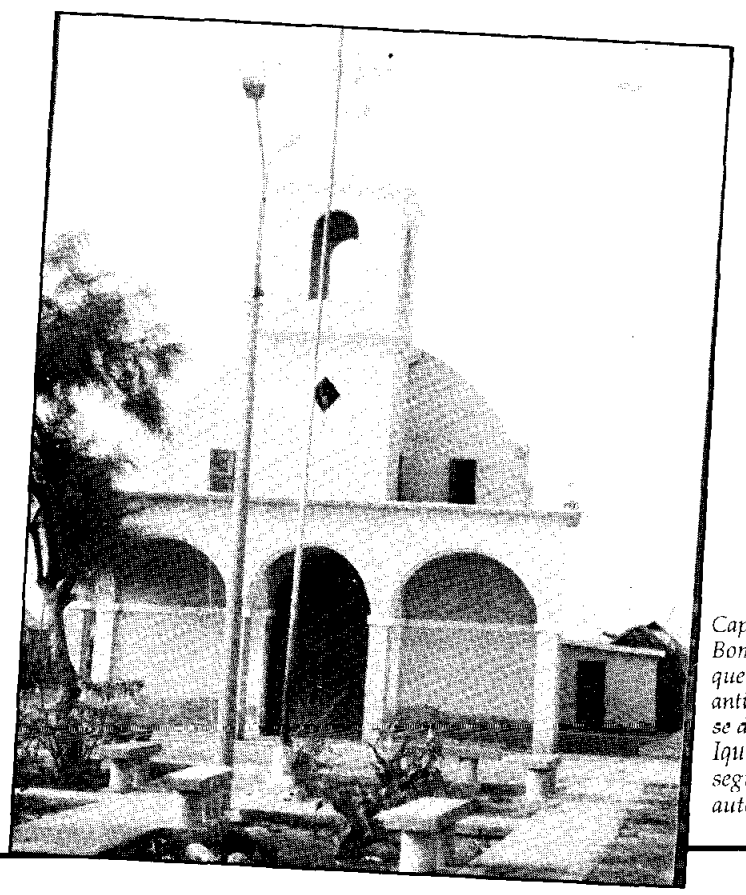

Capilla de Bombón, que antiguamente se denominó Iquitiri, según el autor.

heredadas por doña Aldonza Olazábal y Peralta y luego vendidas a doña Ustarica Josefa Valdivia Herbozo y Figueroa de quien las compró don Agustín Torres. Esta propiedad abarcaba trescientos topos entre tierras de cultivo, eriazas y arenales ubicados en Iquitiri y Bombón. Se extendían hasta el mar y por el litoral hasta Quebrada Honda. Torres convirtió parte de estas tierras en la próspera hacienda de caña de Bombón, la que estuvo en el pago de Iquitiri, en donde vivían también otros agricultores.

En el mismo sector y cerca de la bocatoma de la acequia de Iquitiri se formó la hacienda La Palma, la que limitaba con la hacienda de Bombón y estaba regada por la misma acequia. Esta hacienda dio lugar al pago La Palma, que fue el más importante e influyente de este sector, desde fines del siglo XVIII hasta la tercera década del siglo XIX.

Un Pleito por Aguas

Los cañaverales de Bombón fueron afectados por la falta de agua, porque la acequia de Iquitiri no llevaba la suficiente para estos cultivos. Torres hizo tasar los daños en su cañaveral, los que ascendieron a mil quinientos pesos por lo que reclamó daños y perjuicios al doctor Benavides, pidió restitución de la acequia de Iquitiri y el pase de una buena cantidad de agua para su hacienda. Ante la negativa del doctor Benavides, Torres hizo construir una nueva bocatoma y ensanchó la acequia, llevó agua para su hacienda de Bombón e Iquitiri e inició un juicio al doctor Benavides en 1795.

El doctor Benavides, Abogado de la Real Audiencia de los Reyes, protestó por el ensanche de la acequia y alegó que los rebalses de la acequia inundaban sus cañaverales y los malograban. Torres sostuvo que la acequia de Iquitiri le pertenecía, presentó pruebas sobre la propiedad de ésta, pero los títulos fueron desconocidos por el doctor Benavides quien logró que el

juicio seguido en Arequipa fuese trasladado a Moquegua, a cuya juridicción estaba afecto el valle de Tambo, porque la cobranza de los tributos de este valle pertenecían a la Sub Delegación de Moquegua.

En diciembre de 1805, el Juez de Comisión de la Sub Delegación de Moquegua se hospedó en el pago El Pedregal y recorrió toda la acequia, empezó por la bocatoma e interrogó a los vecinos de las chacras de la cabecera, El Pedregal, La Palma, la Chacra de los Curas y la **hacienda de Bombón en el pago de Iquitiri**. Llegó a Catas y luego hasta la orilla del mar en donde terminaba la acequia. Torres fue notificado para pagar los daños, pero apeló la sentencia y así sucesivamente.

La Capilla de La Palma

La población de La Palma, Bombón y Catas no tenía una buena atención religiosa porque la parroquia de Tambo estaba distante. En 1813, el cura de la parroquia de Tambo, en Cocachacra, don Manuel Moscoso recomendó la necesidad de establecer una capilla en la otra banda porque las misas se hacían en una casa particular. El obispo de Arequipa don Luis Gonzaga de Encinas aceptó la sugerencia y nombró Teniente Cura de la otra Banda al presbítero Francisco Matías Loayza y le encomendó la construcción de una capilla con las limosnas y donaciones que pudiera obtener.

Este presbítero se dedicó de lleno a este menester, consiguió dinero, donaciones en especies, materiales y hasta joyas de los vecinos de La Palma e Iquitiri (Bombón y Catas) . Esta capilla se terminó en 1818 y fue conocida en sus inicios como la capilla de La Palma, y que es la actual capilla del pueblo de La Pampilla.

Epílogo

La Pampilla no es el antiguo pago de Iquitiri de 1818 , como lo afirmó el canónigo Málaga (1938, La Punta, P. 9) y como lo acepté en 1993 porque en estos tiempos La Pampilla no figuraba todavía como un poblado. Mis últimas investigaciones históricas me permiten afirmar que el pago de Iquitiri es el antecesor del actual pueblo de Bombón. El surgimiento y progreso de la hacienda de Bombón determinó que el pago de Iquitire fuese conocido después con el nombre de Bombón, el que impuso su nombre al de Iquitiri, el cual quedó relegado para después caer en el olvido. Recuerdos de este nombre son la nueva Boca Toma Santa Ana de Quitiri y el nuevo Canal Santa Ana de Quitiri, que debieron llamarse Santa Ana de Iquitiri. El nuevo canal San Juan de Catas, es realmente la antigua acequia de Iquitiri y debió llamarse con propiedad Canal Santa Ana de Iquitiri, porque el otro canal, así llamado, es nuevo y lleva agua a otros lugares, que no son Bombón ni Catas.

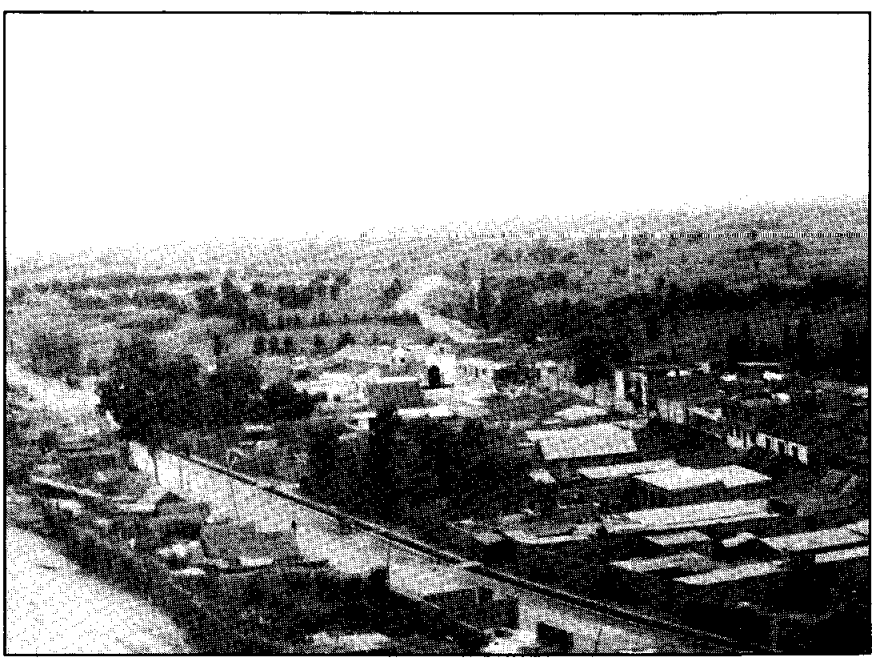

Vista panorámica de La Pampilla que no fue el antiuo pago de Iquitiri como se había afirmado anteriormente.

EDA LUJAN DE QUEVEDO

*** Negocios Inmobiliarios:**
Venta de Terrenos, Casas, Departamentos.

*** Importación de**
Automóviles, Camiones, Buses, Tractores

*** Importación de**
Artefactos para el hogar y artículos en general

Av. Aviación 3550 - Oficina 202
Teléfonos: 765875 - 753691 - 469095

FABRICA DE TEJIDOS Y CONFECCIONES
"SAN BENITO" S.A.

R.U.C. 10073383

CREACIONES EXCLUSIVAS
DE LAS MARCAS REGISTRADAS

S A B E S A

CALIDAD – GARANTIA – CONFIANZA

Servicio y venta de telasplush, felpa y dibujos Jaquard Yersey jaspeado D/A colores.

Antonio Bazo N° 1636 – Teléfono N° 725914
LA VICTORIA

PLASTITOYS

Venta de artículos plásticos por mayor y menor

Javier Tejada Ascuña

Saluda a La Punta con ocasión del Sesquicentenario de la presencia del Señor de los Desamparados y le desea un Feliz Año Nuevo.

Pizarro 314 — Piérola 500 - 13
Telf.: 212678 — Telefax: 214425
AREQUIPA

"LA POUPEE"

G. Abugatás E.I.R.Ltda.

Calle Comercio N° 375
MOLENDO

SALUDA AL PUJANTE PUEBLO DE PUNTA DE BOMBON Y HACE VOTOS POR SU PERMANENTE PROGRESO

Mollendo – 1° de enero de 1995

MARTEGRAF MG

MIGUEL ASCUÑA

Copias e impresiones en general – Impresiones Offset al instante – "Quemado" de matrices offset con reducción, ampliación oficio A-3 – Trabajos de imprenta a todo color – Matrices "cartoncillos" Pelikan.

FOTOMECANICA - QUEMADO DE PLANCHAS NEGATIVAS Y POSITIVAS

Tarjetas de relojes de control – Compra-venta y reparaciones de relojes tarjeteros Simple X e IBM Manuales y separatas para charlas y seminarios. Reportes técnicos, tesis y libros de corta tirada. Formularios de oficina y duplicaciones

Gálvez Chipoco N° 354 – LIMA – Telf.: 249548

LOGISTICA HAFID S.R. LTDA

Calle Cayalta N° 344 Teléf. 360297
C.C. Monterrico – Lima 33

Ferretería Industrial
para laboratorios farmacéuticos, lámparas germicidas, de iluminación, contactores, cables, guantes quirúrgicos, mascarillas, etc.

Guillermo Ascuña Paredes

Saluda a Punta de Bombón con ocasión del Sesquicentenario de la llegada de la imagen del Señor de los Desamparados

La Promoción en el Parque de las Leyendas.

SEGUNDA PROMOCION COLEGIO NACIONAL CUMPLIO BODAS DE PLATA

Promoción César Vallejo en la Plaza de Armas de Lima, hace 25 años.

La segunda promoción, que egresó en 1969 de las aulas del Colegio Nacional Víctor Manuel Torres Cáceres y que lleva el nombre del insigne poeta César Vallejo, cumplió 25 años de egresada.

Tal acontecimiento, por primera vez en los anales del colegio, motivó un hermoso reencuentro el 24 de setiembre, a iniciativa del Dr. Víctor Eguiluz Zavalaga, Presidente de la Promoción, que ejerce con éxito su profesión de abogado en el puerto de Ilo.

El Programa consistió en una misa de acción de gracias, a la que concurrieron los integrantes de la promoción e invitados. En la homilía se recordó a Teresita Cáceres Núñez, Nancy Cornejo Ballón y a Lionel Carbajal Cari (fundador del radio-periódico "La Voz del Valle de Tambo"), integrantes de la promoción, que partieron en el viaje sin retorno.

Luego, ya en la Plaza 28 de julio, se izó el Pabellón, se entonaron los himnos del Perú y el de La Punta, henchidos de fervor cívico. Camino al colegio, escucharon el aplauso de los vecinos. Los recibió el Director Profesor Rodolfo Núñez Portugal, quien los exhortó a la constante superación y a recordar siempre al alma mater. Expresó, asimismo, el deseo de que todas las promociones, retornen a las aulas del Colegio Nacional, al cumplir sus Bodas de Plata, para que sentados en sus antiguas carpetas, puedan recordar las lecciones que recibieron de sus maestros. Luego ofreció una champañada. El Presidente de la Promoción en emocionadas palabras agradeció la acogida que su colegio les había dispensado y luego de develar la placa del recuerdo, ofreció construir por cuenta de la Promoción César Vallejo, el estrado en el Patio de Honor. Recordó, asimismo, agradecido la abnegada labor de sus maestros, entre los que mencionó a Marcial Mena, Alfredo Gómez, Víctor Raúl Velásquez Almonte, Aníbal Calderón, Luis Campos Loza, Daniel Alvarez, Uriel Pérez y Rosendo Salas Celdán.

Luego tuvo lugar la formación al mando de la Sra. Rosa Cornejo de Rivera, para posteriormente ingresar a un aula a escuchar la clase del recuerdo a cargo del Profesor Rosendo Salas Celdán.

Al medio día se sirvió un almuerzo en el Restaurant La Posada. Actuó como maestro de ceremonias el Dr. Víctor Villamar Salas, quien derramó gracia y lisura en la presentación de cada uno de sus compañeros: Víctor Eguiluz Zavalaga, Adela Vásquez Valdivia, María Vásquez Valdivia, Maruja Escalante, Nilda Cornejo de Núñez (esposa del Director), Virginia Chávez de Valdivia, Carmen Almonte de Ortiz, Emilia Núñez de Villegas, Juan Ascuña Eguiluz, Yolanda Torres de Tejada, Fernando Portugal Gómez, Jorge Torres, Teniente Alcalde de Cocachacra y Gleny Vásquez de Carrera, quien tuvo a su cargo la coordinación en Arequipa.

Los alfajores de La Curva

La Curva es la capital del distrito de Deán Valdivia, que se encuentra al centro de la provincia de Islay, pegado al oeste; por lo tanto, lugar de paso obligado en un viaje de Mollendo a La Punta o Cocachacra.

Es un pueblo pintoresco y alegre que entre otros atractivos tiene sus alfajorerías. Casas de familia, dotadas de lo elemental para fabricar alfajores de miel y de manjar, así como los deliciosos pencos.

La más conocida es la alfajorería de la Sra. Concepción Vildoso, descendiente de una familia dedicada a esta actividad por más de 50 años y que ha heredado los secretos de la preparación de alfajores, de sus abuelos.

Indagando sobre los orígenes de la familia Vildoso, la Sra. Concepción admite que sus padres son de La Punta, pero como muchas otras familias, radicaron en La Curva hace muchísimos años.

Nos cuenta que usa harina Sidsur y manteca vegetal. Compra chancaca, con la que prepara la miel hasta hacerla poner a punto. Trabaja más o menos 15 kilos de harina diarios. En el verano aumenta la producción. Vienen compradores de Mollendo, Mejía, La Punta...

También los llevan los viajeros, a Arequipa, a Lima, a la Sierra y hasta al extranjero. Sabemos de una familia que los manda a Colombia, nos refiere. A todo sitio caminan los alfajores. No es tampoco difícil verlos en las agencias de transportes..."Alfajores de La Curva...alfajores de La Curva", vocean los vendedores.

Señora Concepción Vildoso, propietaria de la más afamada alfajorería de Tambo.

Un problema serio es el de la leña. Cosa rara, otrora tan abundante, ahora es escasa. Conseguirla resulta una tarea seria. Hay que estar atenta para informarse donde podan árboles, olivos por ejemplo, para acudir en su búsqueda. Es que los pequeños hornos funcionan a leña.

Tal vez con una bonita presentación y un empaque adecuado, puedan tentar mercados más amplios estos exquisitos y tradicionales dulces del Valle.

De todos modos, en la actualidad, se han constituido en un atractivo turístico para La Curva, como el manjar blanco de Caraz (Callejón de Huaylas) y en una forma de autoempleo familiar, que puede servir de ejemplo a otras familias y con otros productos.

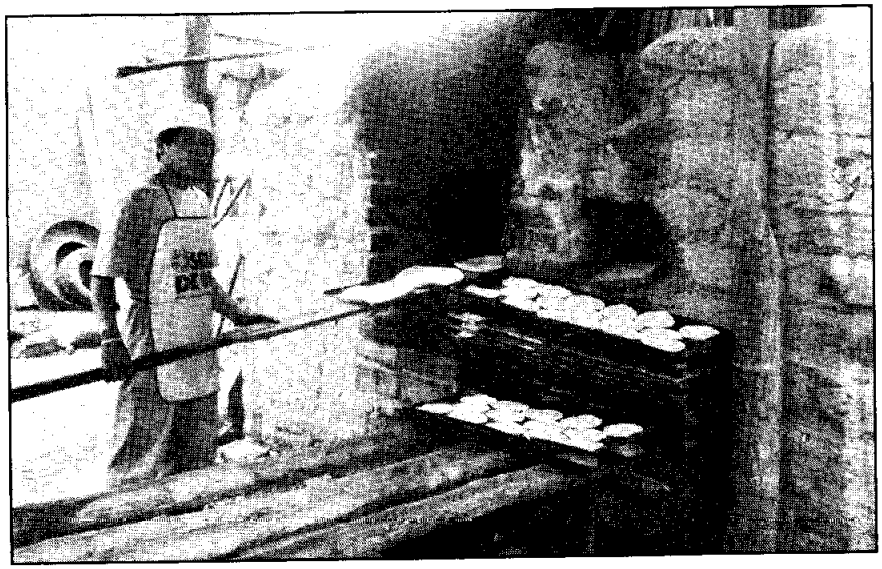

Horno de la alfajorería de la señora Vildoso. De aquí salen exquisitos alfajores que van a EE.UU., Australia, España...

Degustando los ricos alfajores.

Confecciones Textiles
"May Car's"

Carlos Paniagua y Rosa Mendoza de Paniagua
Confecciones de polos, buzos para damas, caballeros y niños. Atendemos pedidos de provincias.

Principal: Conde de Nieva 217 (Cdra. 42 Nva. Tomás Marsano) Telf.: 483500 Urb. La Virreina Surco - Lima
Sucursales: Galerías Congreso (Abancay 149 - Tda. 408) Galerías La Moneda (Junín 773 - Tda. 315- S. Lima)

BODEGA LIMA

Calle Arequipa N° 362 – Mollendo
Abarrotería
Productos al por mayor y menor
Arroz, azúcar, fideos, papel higiénico, aceite, licores y conservas

FERRETERIA CAHUIDE
Emilio Tejada Rivera
Cahuide N° 1042 – La Perla Alta
Teléfono 299674 – CALLAO
Saluda al pueblo de La Punta de Bombón con ocasión del Año Nuevo

ALMACEN
"SAN JOSE" S.R.L.
José M. Gonzáles Torrico – Vicentina Guillén de Gonzáles
Artículos para fabricación de calzado y derivados
VENTA POR MAYOR Y MENOR
Contralmirante Montero N° 819 Telf. 459122
Gonzáles Prada N° 845 SURQUILLO

CASA COMERCIAL
TELAS PARA TODOS
VENTA DE TEJIDOS NACIONALES E IMPORTADOS
De Gustavo R. Pinto juárez
Juan Pablo Fernandini N° 833 – BREÑA
(Antes Av. Perú - Frente al Mercado)
Teléfono 318912

FERRETERIA RIALTO
Luis Rivera Solari
Materiales de Construcción
Artículos eléctricos – Sanitarios
Jr. Ayabaca N° 383 – RIMAC

IMPRENTA
FACOR
de
MANUEL CORNEJO DEL CARPIO
Ofrece sus servicios de capillos, partes, estampas, facturas y todo tipo de impresiones, recuerdos de cerámica y pergaminos para toda ocasión
Contralmirante Montero N° 855 Telf. 462996
SURQUILLO

FERRETERIA VALDIZAN S.A.
DE
ROLANDO RIVERA GIRALDO
Venta de pinturas VENCEDOR, CPP, FAST
Artículos eléctricos y ferretería en general
Jr. Hermilio Valdizán 559
Jesús María. - Teléf. 638299

FERRETERIA SUCRE S.A.
FERRESA
Olga M. de Carbajal
Roberto Carbajal Medina
Distribuidor de pinturas y barnices VENCEDOR, CPP y TEKNO. Artículos eléctricos, materiales de construcción, sanitarios y herramientas
Av. Sucre 1136 Pueblo Libre Telfs. 614182 - 611695

DISTRIBUIDORA
CHELITA E.I.R.L.
MIGUEL GRAU 112 – La Punta
Distribuidora de Cerveza Arequipeña en el valle del Tambo
CERVEZA AREQUIPEÑA, LA VERDADERA CERVEZA

SOCIALES

Zoilita Valdivia Ascuña, con sus padres el día de sus 15 años.

Quince Años

El 3 de setiembre celebró sus 15 años, Zoilita Valdivia Ascuña. Con tal motivo, sus padres el Dr. Julio Ernesto Valdivia Herrera y Lelia Ascuña de Valdivia, ex alcaldesa del distrito —de grata recordación— ofrecieron una recepción a familiares y amistades en su residencia de Umacollo en Arequipa.

Bodas de Oro Matrimoniales

El 20 de diciembre celebraron sus Bodas de Oro matrimoniales don Edmundo Tejada Alvarez y María Zavalaga de Tejada, con una misa de Acción de Gracias, mandada a decir por sus hijos Teresa, Rita, Rodolfo, Bertha y Angela en la Iglesia Santa Rosa de Lima, del distrito de Lince en Lima.

Bodas de Plata

El 15 de marzo cumplieron 25 años de vida matrimonial Guillermo Ascuña Paredes e Ycela Briceño de Ascuña. Con tan bello motivo, sus hijos Marita, Lida y Guillermo mandaron celebrar una misa de Acción de Gracias en la parroquia Nuestra Señora del Consuelo de Monterrico, con asistencia de familiares y de los amigos más cercanos. Luego de la celebración, los homenajeados emprendieron un largo viaje por el viejo continente que comprendió España, Francia, Inglaterra, Bélgica, Alemania, Suiza, Italia y Mónaco. En Barcelona compartieron gratos momentos con sus sobrinos Lita y Richard Ascuña Rodríguez que residen en esa ciudad. La felicidad de la pareja, llegó al tope, con el grado como profesora con altas calificaciones de su hija Lida en el Instituto Pedagógico de Monterrico, lo que le ha permitido integrar la plana docente de esa prestigiosa institución.

Matrimonios

- El 16 de julio se bendijo la boda de Aracelly Tejada Montanchez con Mario Vargas Rodríguez en la Iglesia Santa Rita de Casia en Miraflores. La novia es hija de Harold Tejada y de Mirna Montanchez.

- El 30 de julio contrajeron matrimonio en la Iglesia Santa Rita de Casia el Ing. José Luis Cano Pacheco con la Srta. Susana Deza. Los novios son hijos de José Cano y Juana Pacheco de Cano; y de Ernesto Deza Márquez y Silvia de Deza.

- El 17 de diciembre se bendijo la boda de Leslie Ascuña Vásquez con Alvaro Ferro Chávez en la Cripta de María Auxiliadora en Arequipa. Leslie es hija de Adolfo Ascuña Portugal y de Elia Vásquez. Concluido el acto religioso, ofrecieron una recepción.

Gerente

Ha sido nombrado como Gerente General de Minera Quellaveco S.A. el Ing. Jaime Lizárraga Alvarez, lo que ha sido recibido con gran júbilo por familiares y amigos, que conocen de cerca la trayectoria profesional y en el mundo de los negocios del Ing. Lizárraga.

Matrimonios civiles

- Walter Castillo Miranda con Patricia Carbajal Velarde (05-2)
- Héctor Quea Yamaya con Giannia Meza Tejada (19-3)
- Luis Augusto Celis Rodríguez con Kelly Velásquez Gonzáles (7-5)
- Hugo López Carbajal con Edi Malache (15-10)
- Alexis Edgardo Alvarez Díaz con Rossana Concha Ascuña (5-11)

Ascenso

Ha ascendido con fecha 1ero de enero de 1995 a la clase de Coronel de la Policía Nacional, el Comandante Raúl Febres Carrera, por lo que viene siendo muy felicitado por familiares y amigos.

Obituario

José Valdivia Arrieta en Lima, 9-1; Francisco Velarde Herrera, Lima, 28-1; Alberto Tejada Beltrán, Lima, 9-2; Rosa Prado de Cáceres, Lima, 2-3; Gaspar Chávez Orihuela, Arequipa, 6-5; Delia Zevallos de Cornejo, San Juan de Miraflores, 27-6; Luis Núñez Espejo, Lima, 30-6; Juan Ramón Herrera, Ilo, 27-7; Naty Linares Vda de Abadí, 28-8; Héctor Závalaga Almonte, Lima, 29-8; Rosa Quintanilla de Siles, Ica, 17-09; Irma Rivera de Tejada, La Molina, 26-9; Sonia Rivera Lazo, Ontario (Canadá) 27-9; Nury Linares de Tejada, Lima, 18-10; Jesús Rondón Vda. de Vizcarra, 25-10; Víctor Rivera López, Luis Herrera, Fermín Carpio Zanabria, Telmo Arenas Rospigliosi, Manuel Villamar Cáceres, Rolando Villamar Zeballos, Felipa Prado de Prado.

Américo Siu E.I.R.L

Representaciones y Servicios

Distribuidor de pinturas Fast, CPP y Sur
Venta de Ferretería en general

Arequipa N°385. Teléfono 4161
Casilla 57 - Mollendo

in memoriam

Manuel Jesús Carpio Garcés

A los 80 años de edad falleció don Manuel Jesús Carpio, el 10 de julio de 1994, en la ciudad de Mollendo. El día de sus exequias recibió un homenaje póstumo de parte del Club Sport Boys, en cuyo equipo brilló junto con su hermano Benjamín, a los que la afición conoció como "Los Cachorros".

Fue esposo de Josefa Paz Delgado y padre de Víctor, Galo y Silvia Carpio Paz.

Gaspar Chávez Orihuela

A los 77 años de edad falleció en Arequipa don Gaspar Chávez Orihuela, el 6 de mayo de 1994. Estuvo casado con la Sra. Asunta Delgado Zevallos de Chávez, con quien tuvo 5 hijos: Nora, Rudorico, Brumilda, Néstor; 20 nietos y 6 bisnietos. Don Gaspar nació en La Pampilla el 6 de enero de 1917 y condujo con mucha dedicación un fundo en San Miguel. Fue un padre ejemplar. Sus hijos y todos los que compartieron su amistad, lo recuerdan con cariño.

Sonia Rivera de Ramsome

Luego de una residencia de más de 30 años en Ontario, Canadá, dejó de existir Sonia Rivera Lazo el pasado 27 de setiembre. Estuvo casada con el ciudadano canadiense Bill Ramsome y fue madre de Jeffri y Adrián. Su deceso ha causado honda consternación, particularmente en toda su generación, con la que compartió los juegos infantiles. Sonia, eterna reina de La Punta, descansa en paz.

Francisco Velarde Herrera

El 28 de enero pasado, falleció el doctor Francisco Velarde Herrera, que ejerció como médico en Mollendo, donde mucha gente del Valle lo conoció y recibió su acertada atención. El Dr. Velarde se graduó en la famosa Universidad de La Sorbona en París. Integró el Círculo Cultural Baca Flor que por muchos años difundió la excelente revista Mollendo, donde intervenían los más destacados intelectuales de la provincia. Fue autor de innumerables artículos sobre la historia de la provincia, muchos de los cuales fueron publicados en este anuario. Fue autor del Derrotero Histórico de Islay, cuya edición fue auspiciada por la Marina de Guerra. La Municipalidad Provincial debiera dar su nombre a una calle o plazoleta como justo premio a su valioso aporte.

Héctor Lazo Alvarez

Ha dejado de existir el 27 de setiembre don Héctor Lazo Alvarez, quien estuvo casado con la Sra. Haydee de Carbajal. Don Héctor fue un hombre de profundas convicciones cívicas. En tal virtud fue alcalde y regidor. Fue igualmente dirigente agrario e idealista. Fue radiotécnico y gran aficionado a la electrónica, que seguramente motivó a su hijo Héctor Lazo Carbajal a seguir como carrera la Ingeniería Electrónica. Ha muerto llevándose la idea de instalar una radioemisora en Punta de Bombón, capaz de entretener y culturizar. Descanse en paz, Don Héctor, hombre indomable y luchador tenaz.

Sofía Basurco Beltrán

El 12 de abril falleció en la ciudad de Arequipa la Srta. Sofía Basurco, quien durante muchos años ejerció la docencia en Catas. Fue hermana de Uberlinda y Félix. Sus restos descansan en el cementerio de Mollendo.

Olga Medina Vda. de Carbajal

El 22 de diciembre dejó de existir en la Clínica Stella Maris de Pueblo Libre, doña Olga Medina Vda. de Carbajal. La Sra. Olguita fue esposa de don Elard R. Carbajal, gestor del local propio del CSP de B. Ambos dedicaron esfuerzo y entusiasmo en las actividades de la institución, por lo que serán muy recordados por todos los socios. Su aliento, su perseverancia, su afán por integrar y forjar una gran familia de los punteños residentes en Lima, es su más importante mérito. Igualmente, tuvo una destacada participación, en la construcción de la Capilla y en el fomento del culto al Señor de los Desamparados en Lima. Fue presidenta del Comité de Damas y en tal condición, integró a nuestro Club con el Club de Leones de Jesús María, en el que era muy apreciada y querida.

Creaciones Gelia®

de Elizabeth Mendoza de Paniagua

Confecciones en general sobre medida.
Buzos, conjuntos, pantalones, vestidos y exclusividades en polos a precios sin competencia.

Ventas por mayor y menor

Doña Rosa 125-127. Centro Comercial Los Rosales (2da etapa). Surco. Lima

Los Viajes al Santuario de Chapi

Ingeniero Mario Arenas Figuera

"En memoria de doña Melchora Moscoso Aranîbar, que fue animadora de los Viajes de Cocotea a Chapi"

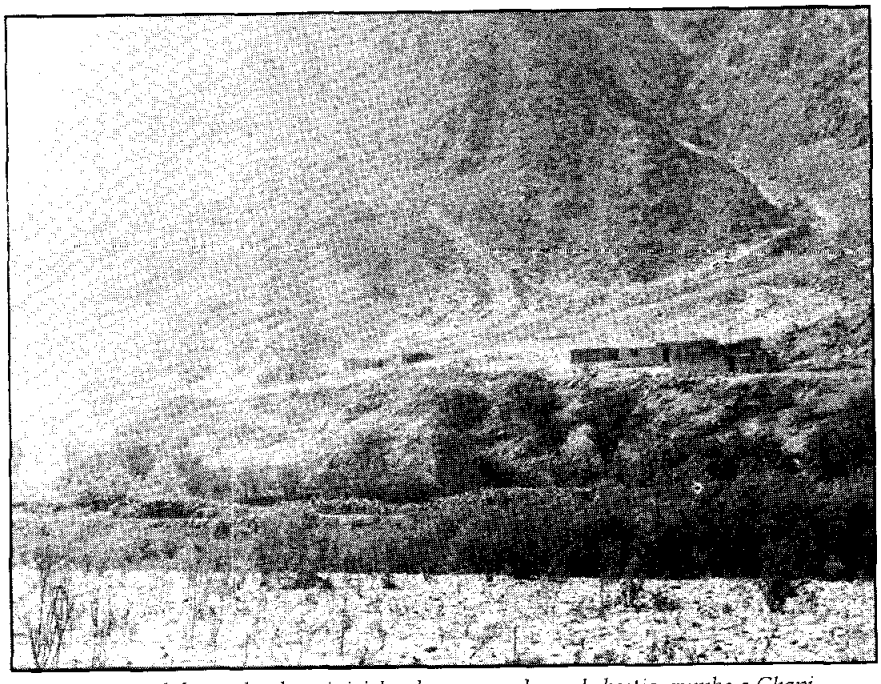

El carrizal, lugar donde se iniciaba el ascenso a lomo de bestia, rumbo a Chapi.

Para algunos tambeños es ahora muy fácil y muy cómodo ir en carro al Santuario de Chapi desde la ciudad de Arequipa; pero antes de 1950, más propiamente antes de las facilidades prestadas por las actuales carreteras, el viaje a este Santuario era a caballo, una verdadera peregrinación y sacrificio. No era por caminos fáciles, sino por angostos caminos de herradura, con largas subidas y por pampas desérticas en donde los jinetes y los caballos tenían que soportar el calor y la sed, principalmente. Este viaje era a fines del mes de abril para poder acudir a la fiesta del 1° de mayo. Para esta fecha los tambeños de Cocotea, Cocachacra, Punta de Bombón y del resto del valle preparaban con la debida anticipación sus mejores caballos, a los cuales se les daba una adecuada alimentación y una preparación física con determinados ejercicios y jornadas para que pudieran resistir el largo y agotador viaje.

La ruta principal, la más concurrida y tradicional para ir al Santuario de Chapi era por el valle de Tambo hasta El Carrizal y luego por las alturas hasta Huajalando y finalmente Chapi. Esta es la ruta a la que hago referencia en este texto, ver (1) en el mapa. La otra ruta era por la pampa de Cachendo, quebrada Linga, Yarabamba y Chapi, ver (2) en el mapa.

El viaje a Chapi era también, en cierto modo, una competencia entre los tambeños. El caballo lucía esbelto y musculoso, algunos eran briosos, otros de paso firme o de galope, llevaba sus mejores aparejos, riendas, bridas, monturas, más de uno estaba adornado con objetos de plata. Los tambeños llevaban sombreros grandes a manera de charros, botas, espuelas y la infaltable bufanda o chalina para la noche, además de la alforja con fihambre y agua para aplacar el hambre y la sed. Las mujeres tambeñas no se quedaban atrás y no tenían que envidiar al físico de los hombres, montaban de igual a igual y usaban pantalones para montar , hasta entonces esta prenda era exclusiva para varones. En las paradas o descansos alegraban con sus cantos mejicanos y con los hombres cantaban rancheras y huapangos. Durante todo el viaje reinaba el compañerismo extremo, la ayuda era mutua para vencer los problemas y las inclemencias del viaje.

El viaje a Chapi se hacía en grupos, generalmente entre los residentes del mismo lugar, pero al final, se confundían en uno solo. La jornada se iniciaba prácticamente en El Carrizal, a donde llegaban los punteños y cocachacrinos después de un viaje de más de tres horas para dormir o para iniciar directamente el viaje por el cerro Pan de Azúcar. La subida por esta fatigosa subida o cuesta se iniciaba en las primeras horas de la mañana para aprovechar el fresco y para no fatigar a las bestias o para evitar el calor de medio día. Este camino es angosto y en zigzag, empezaba en una altitud de 400 m y terminaba en la cumbre del cerro a una altitud de 1120 m, un desnivel de 700 m, que se hacía en más de una hora, a la culminación del cerro se hacía un merecido descanso reparador. Desde la cumbre del cerro se observa el valle como una franja verde y el río Tambo como una blanca hilera divagando de una margen a otra.

La jornada se reanudaba por un camino paralelo a la margen derecha del valle, por las cumbres, lomadas y pampas de los cerros Mirador y Redondo (1800 m) en un tramo de 21 Km, cerca de este cerro y sobre Osobaya había una vista espectacular del cañón del río Tambo con paredes de más de 1200 m de profundidad. El camino recorrido era el que se acostumbraba para ir

a Puquina, pero luego se tomaba el otro camino que se dirigía ligeramente al norte o hacia la izquierda por unos 10 Km más hasta llegar a Huajalando (2000 m), un pequeño caserío en el valle de Chapi, en donde después de catorce horas de cabalgar se encontraba agua y alfalfa para los caballos, comida y alojamiento para los jinetes. Aquí se pasaba la noche con mucha tertulia y confraternidad, se contaban chistes, o cuentos, no faltaba una guitarra, los tonificantes tragos de caña o aguardiente o los preparados de alcohol rebajado con té (el whisky tambeño).

Después de un sueño reparador se iniciaba el viaje por 17 Km más y por el mismo vallecito de Chapi, la jornada era ahora más placentera porque cada vez se estaba más cerca del Santuario al cual finalmente se llegaba después de cinco horas de viaje con la satisfacción y la alegría de haber llegado sanos y salvos. Luego acudían a la Iglesia para asistir a las vísperas y al día siguiente a los servicios religiosos, con el fervor característico, para pedir a la Virgen una mejor cosecha y salud para los suyos; o para agradecer algún milagro. No faltaban también parejas de enamorados, que se juraban amor eterno.

El viaje culminaba con su ansiado objetivo, una larga jornada que para los punteños significaba dos días de viaje a caballo. ¿ Lo haría ahora usted ?.

El regreso se hacía con la satisfacción de haber cumplido con la promesa, la bajada de El Carrizal resultaba más penosa que la subida por el cansancio de los animales, había que hacerla a pie para mayor seguridad, hasta que finalmente en el valle cada cual se dirigía a su respectiva morada, en donde después de repartir las estampas, milagros y demás recuerdos contaban las peripecias y las aventuras del viaje, se reponían del hambre y del cansancio para luego reanudar sus actividades agrícolas al día siguiente y de madrugada, con la alegría y satisfacción de haber ido a ver y a rezar a la Virgen de Chapi. Es célebre la peregrinación del cocachacrino Manuel Ponce al Santuario de Chapi, después de contemplar la bella imagen de la Virgen de Chapi, exclamó: "Madre mía eres linda, muy linda, pero mejor es la Virgen de la Asunta". (El Valle, 1938, p.15).

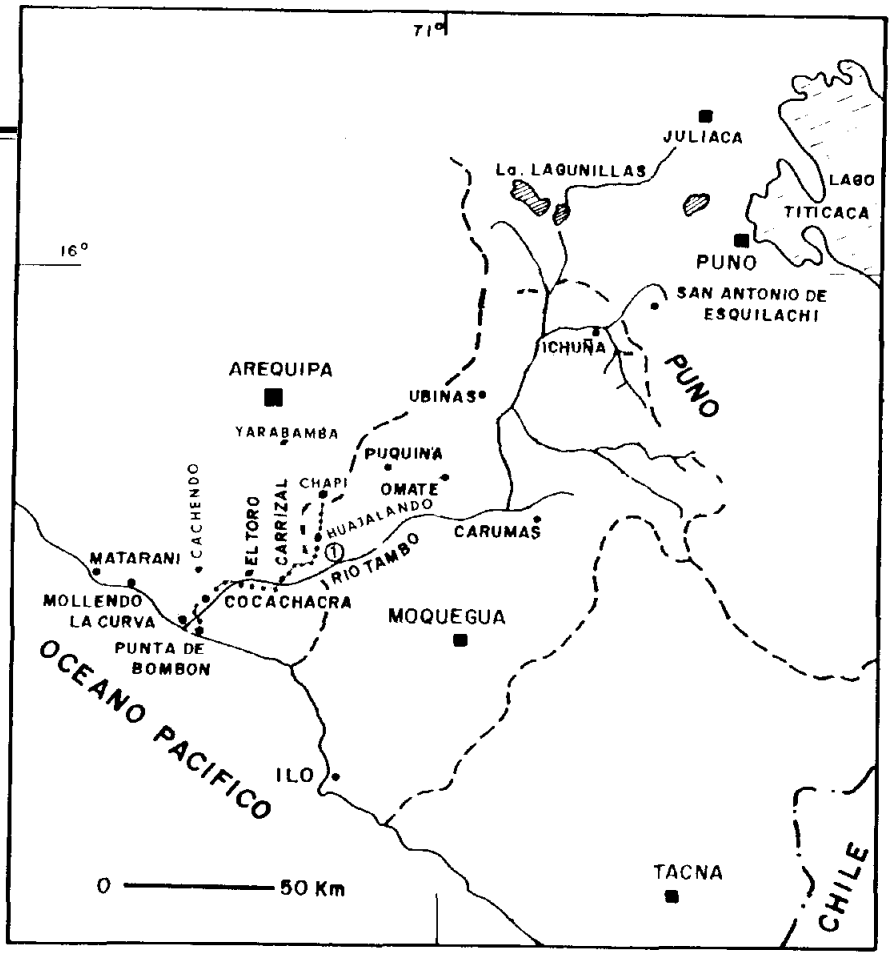

Ruta del viaje a caballo al santuario de Chapi. Ver en línea de puntos Punta de Bombón, Cocotea, Carrizal, Huajalando y Chapi.

Quebrada de Chapi, tomada desde un costado del actual santuario .

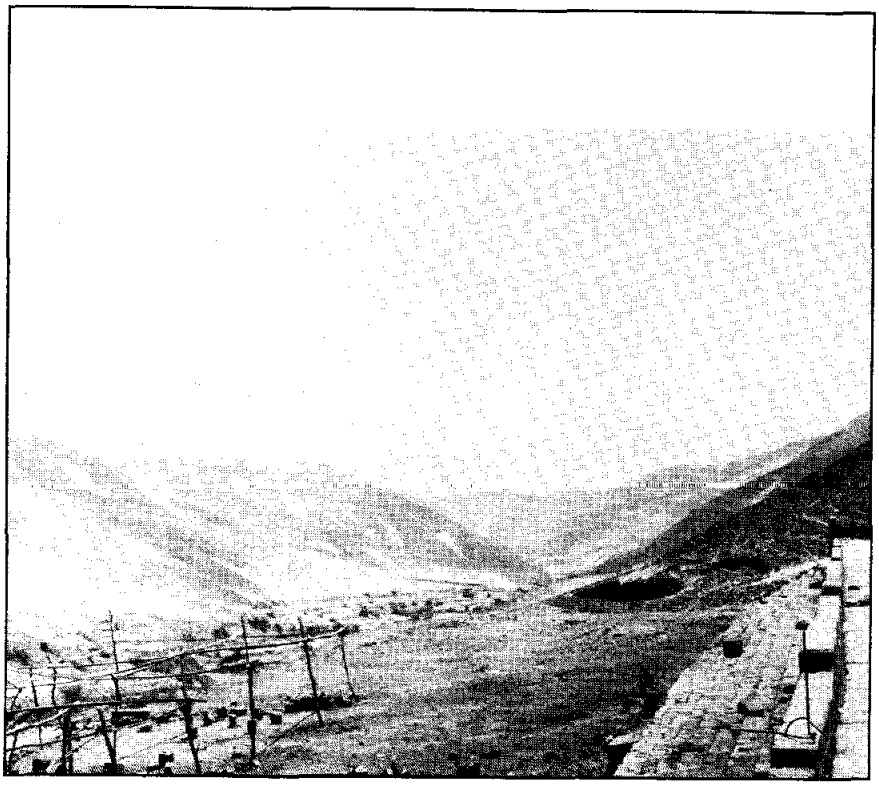

Taller de Bicicletas
MARCHENA
Av. Colón N°438. La Punta
de Manuel Marchena
* Venta de Repuestos * Servicios garantizados
* Venta de artículos para pesca y otros * Próxima inauguración de su horno para pinturas acrílicas
Recuerde: no somos improvisados

"Loly Gas"
¡Da más que los demás!
Loly Gas, le ofrece venta de Gas Propano, con su nuevo Servicio ULTRA RAPIDO de entrega a Domicilio.
Que la Unidad Móvil cerca de su casa le atenderá sin costo adicional.
Llámenos al: ☎
219032 – 241639
Av. Perú 306 – AREQUIPA

GILBERTO VILLAMAR GUILLEN
Expresa sus mejores deseos para la Navidad y el Año Nuevo; y se aúna al fervor del pueblo punteño con el que celebrará los 150 años de la presencia del Señor de los Desamparados
Av. Grau Nº 397 BARRANCO **Teléfono: 77-2868**

Mueblería "Coa"
Marciano Coa Neyra
Muebles de sala, comedor y dormitorio – Modelos exclusivos
Calle Arica N°123. La Punta
Teléf. 43

FERRETERIA LA PUNTA
Paco Lazo Zegarra
- **Materiales de Construcción**
- **Artículos eléctricos**
- **Pinturas en general**
- **Variado stock de productos del ramo**

Av. Atocongo Nº 4668 – Teléfono 496564 San Roque – Surco • LIMA

GRIFO
SANTA MARIA REINA DE LA PAZ
Esquina Santa Rosa – San Isidro – La Punta
Hernán Paredes Rondón
Venta de gasolina de 84 octanos, petróleo Diesel,Kerosene y lubricantes
Desea a sus clientes y favorecedores
Feliz Año Nuevo

Restaurant Pollería
El Dorado
de Aída Godoy de Justo
Av. Olazával Nº341. La Punta
*** Pollos a la brasa.**
*** Chicharrón de pollo.**
*** Pollo dorado**
*** Mollejitas fritas.**
*** Extras, al toque.**
Atendemos todo tipo de compromisos

WILFER'S CONTRATISTAS GENERALES
Libertad 218 - Cocacharca - Pumacahua 212
Cerro Colorado – ISLAY - AREQUIPA
PROYECTOS EDIFICACIONES
SANEAMIENTO IRRIGACIONES
Saluda a La Punta de Bombón al conmemorarse el 150 Aniversario de la llegada del venerado Señor de los Desamparados y hace propicia la oportunidad para felicitar a la Municipalidad distrital de Punta de Bombón en la persona del Señor Alcalde LUCIO VELASQUEZ ZEVALLOS, Cuerpo de Regidores y personal adjunto, por el vasto plan de obras que viene ejecutando en aras del desarrollo integral de La Punta.
A la vez agradece la confianza depositada en la empresa

Página Literaria

Poema

Por: Danitza Chávez Ojeda

¡Oh Dios! ¡Cuánto dolor!
al cielo dirijo mis ojos y lloro de pena
a media voz te nombro y me digo
"Nadie me querrá ya tanto".

Déjame contarte por qué me
encuentro triste...
Perdí al ser que más amaba
en cuyo corazón sólo encontraba
amor, abnegación y sacrificios.

Me pregunto ¿por qué mueren?
y me dices:
"Porque este mundo es sólo un
camino
a la meta de la eternidad"
la vida es tan corta que los
momentos faltan,
me alegra haber compartido contigo
tantos momentos felices,
me pedías no llorar
pero ya ves...

He de llorarte siempre aunque mis
lágrimas me agoten
si ya cumpliste la etapa que Dios te
fijó en la tierra
serás amigo de las estrellas,
serás día, serás noche
serás la paz que necesitamos.

Nos queda tu sonrisa dormida en
nuestro recuerdo
y el corazón me jura que nunca he
de olvidarte
¡Por Dios! Cómo olvidar tus
consejos
si escuchaba atenta que la vida tenía
sabores dulces como amargos;
tenía que ser sincera conmigo
misma
disfrutar de los éxitos como también
en los fracasos,
pues este mundo estaba lleno de
engaños
y siempre habrían personas más
grandes
y más pequeñas que nosotros.

En este corazón ya enmudecido
vacío, sin luz y sin rumor
busco en mi la culpa,
más Dios comprendía
que no es culpa de nadie el saber
que una enfermedad había puesto
fecha a tu muerte
y cuando te abrazaba fuerte, muy
fuerte
yo me inclinaba sobre tu lecho
y te prometía no llorar,
pero ya ves...

¿Por qué no vienes hermano?

Por: Santiago Almonte Valdivia

¿Por qué no vienes hermano
a este bello rincón,
al Club Social Punta de Bombón?
No lo desdeñes...paisano.

Este precioso rincón
legado por los ancestros
dignos paisanos...maestros
Punteños de corazón
nos dieron luz y razón
como todo buen paisano
con el esfuerzo de sus manos
construyeron este local
para poder conversar
¿Por qué no vienes hermano?

Si no sabes...hoy te digo
es nuestro segundo hogar
hoy vamos a festejar
los 50 años...contigo
ven paisano...ven conmigo
son 50 años de fundación
sus bodas de oro...son razón
para que tú estés presente
y lleves en tu mente
este bello rincón.

Hoy debo mencionar
a los socios fundadores
y también a los gestores
de este hermoso local
De Olazával, Villamar,
Arenas, el de Bombón,
Luis Rivera y el anfitrión
Manuel Tejada Castell,
Segundo Corrales va con él
al Club Social Punta de Bombón.

Los Alvarez, Elard Carbajal,
los Torres y los Carrera,
Jorge Lazo, los Herrera,
Eguiluz, los Llosa, los Bisbal,
Bustamante, los Portugal,
Pinto, Payva y Bejarano.
Los Tejada, Rebaza y hermanos,
los Cáceres, los Vizcarra,
los Guillén y los Zegarra.
No lo desdeñes paisano.

Es la fiesta del Señor

Por: Santiago Almonte V.

Salta el pueblo alborozado
y aplaude con calor
es la fiesta del Señor
Señor de los Desamparados

Según cuenta la leyenda
que el arriero José Morón
del Cuzco en un cajón
trajo una imagen sagrada
para que sea venerada.
Los punteños avisados
partieron apresurados
llegando a Tambo primero
en un día primero de enero
Salta el pueblo alborozado.

La suerte no estuvo con los
cocachacrinos
que llegaron tarde al lugar
volvieron para alcanzar
a la comitiva punteña,
hasta el río se ensaña
dejar pasar al Señor
después desata su furor
contra los perseguidores
dan vivas los pobladores
Y aplauden con calor.

No cabe en el corazón
150 años de fe y alegría
hoy recordamos el día
en que llegó nuestro Patrón
hoy La Punta de Bombón
se arrodilla con fervor
ante Cristo "El Salvador"
para rendirle homenaje
luciendo su mejor traje
es la Fiesta del Señor.

Te aclamamos gran Señor
te pedimos con todo anhelo
que ilumines desde el cielo
a mi hermano agricultor
por su fe y su valor
que siempre te han demostrado
no le dejes olvidado
y échale tu bendición
a la Punta de Bombón
Señor de los Desamparados

Los residentes de San Pedro de Moho

El movimiento migratorio altoandino hacia los valles del sur y particularmente al Valle de Tambo tuvo su inicio en la década del 20, primero en las temporadas de cosechas como "golondrinos" y luego para establecerse definitivamente.

Uno de los pueblos del altiplano con mayor presencia en el Valle es Moho, que hace poco acaba de ser elevado a la categoría de provincia del departamento de Puno (Ley 25360 del 12/12/91), conformado por los siguientes distritos: Moho con su capital Moho; Conima con su capital Conima y Huayrapata con su capital el pueblo del mismo nombre.

Esta provincia se encuentra ubicada a 3,897 msnm a orillas del Lago Titicaca, llamándose con justicia "El jardín del Altiplano", ya que en esta localidad se pueden encontrar más de 30 variedades de rosas.

Los primeros moheños que llegaron a La Punta lo hicieron a pie en 1924, en un viaje que duraba 11 días. Venían a comprar ají, maíz, camotes, etc.

Los moheños que se quedaron, como es el caso de Vicente Mamani, que llegó en 1952, trabajó como empleado, ganando 20 soles al año. Así trabajó durante 10 años. Juntó dinero y se abrió campo solo. Hoy posee una chacra y una fábrica de escobas. También es el caso de Ramón Añamuro que posee una panadería.

Todos ellos mantienen contacto con su tierra. Viajan en carnavales y también el 3 de mayo, fiesta de La Cruz.

El espíritu y la identidad de su tierra como Jardín del Altiplano, fortalece los esfuerzos de sus hijos radicados en Punta de Bombón, que los acogió y en donde se desarrollan, en forma unida y con la firme convicción de contribuir a su engrandecimiento con su aporte a la sociedad y no como una carga.

En esta oportunidad, los residentes nos aprestamos —dicen sus dirigentes— a vivir unas fiestas jubilares por el 150 aniversario del advenimiento del Señor de los Desamparados con todo fervor.

Presentaremos, al estilo de Moho, una danza típica de nuestra tierra, El Rey Moreno, que ojalá nuestros amigos de Punta de Bombón sepan apreciar.

Centro Cultural de Residentes de la Provincia San Pedro de Moho (Directiva)

Presidente: Francisco Mamani Rodrigo
Vice Presidente: Ramón Añamuro Coaquira
Secretario: Julián Calle Tito
Sub Secretario: Crispín Escobar Huata
Fiscal: Juan Mayta
Secretario de Arte Folklórico: Bautista Luraico Q.
Secretario de Organización: Roberto Pomari P.
Vocales: Isidro Laura y Víctor Calla
Coordinador-asesor: Pastor L., Justo Ch.

COLEGIO PARTICULAR

"SAN RAFAEL"

Saluda al pueblo de la Punta de Bombón al conmemorarse los 150 Años del Advenimiento del Señor de los Desamparados y hace votos por su constante progreso y superación

Comunica a su vez a los padres de familia y población en general que a partir del año lectivo 1995 iniciará sus actividades educativas para el primer grado de educación primaria y primer año de educación secundaria, siendo las matrículas limitadas en garantía de una excelente enseñanza.

LA PROMOTORA

GUIA PROFESIONAL

DR. OSCAR MISAD NUÑEZ

LABORATORIO DE PATOLOGIA

Edificio Médico Montegrande

Montegrande 109. Oficina 208.
Centro Comercial Chacarilla. Surco.
Telf.388656 - 499137

DR. LESMES TEJADA PONCE
Médico-Cirujano
C.M.P. 2852

Consultas: 12.30 a 2 pm y de 5 a 8.30 pm.
Consultorio: Comercio 499. Teléf.2427
Domicilio: Arequipa 531. Téléf.3881

MOLLENDO

DR.CARLOS MARAGLIANO BELTRAN
C.O.P. 4151

Rehabilitación Oral
Cosmética Dental
Calle Perú N°104-Of. 302.
3er nivel.Galerías Belén
Arequipa
Calle Zavala 109.Teléfono 3970
Mollendo.

ESTUDIO JURIDICO
DR. EDUARDO ASCUÑA PORTUGAL

Av. Arnaldo Márquez 643-0
Telf. 312884
Jesús María - Lima

DR. GERMAN ABUGATTAS N.

Médico Pediatra

Consultorio:
Comercio 371 Telf. 2056
MOLLENDO

CONSULTORIO DENTAL

DR. HENRI E. PEREA TEJADA
Cirujano Dentista
Odontología en niños y Adultos
Equipos Modernos
Atiende de Lunes a Viernes
de 9:00 a 1:00 pm
de 3:00 a 8:00 pm
Sábados y Domingo: previa cita
Santo Domingo 205 - Of. 204
Edificio Los Cristales Telef.: 235567
Aptdo. 1824 - Arequipa

DR. REYNALDO HERRERA MELGAR
MEDICO CIRUJANO
Especialista en niños. Medicina General.
Alergias, inmunizaciones. Cirugía menor.
Consultorio: Av. Zarumilla 846. San Martín de Porres. Teléf.826907.
Lunes a Viernes 6 a 9 pm.
Domic.: Max Gonzalez Olaechea 386. Urb.Sta.Catalina. Teléf. 721360.
Consultas: 2 a 5 pm.

DR. SILVIO LUJAN NAJAR
Médico Cirujano-Oftalmólogo
C.M.P. 10816
Servicio Médico Oftalmológico

SERVICIO MEDICO OFTALMOLOGICO
CONSULTAS OPTICA CIRUGIA

Av. Los Héroes 560 - 2º Piso
San Juan de Miraflores
Telef.: 660169

Clinica Fleming
Entre Fleming y Gozzoli
(a una cuadra de San Borja Sur)
San Borja - Lima

Municipalidad Distrital de Cocachacra

Saluda a Punta de Bombón con motivo del Sesquicentenario del Advenimiento de su Patrón, el Señor de los Desamparados, y hace votos por su permanente progreso.

Cocachacra, 1° de enero de 1995

CUATRO OBRAS FUNDAMENTALES EN 1994:

- **Remodelación de la Plaza de Armas, respetando el corte tradicional en la frontera de la Iglesia (S/.100,000).**
- **Construcción del Centro Comercial «César Vallejo», en la parte posterior del mercado, con 8 tiendas, encima de las cuales funcionará el parque del mismo nombre (US$ 40,000), recuperables.**
- **Asfaltado de 1,500 mts. de la Carretrera de Ventillata (S/. 180,000 del Concejo y S/. 70,000 del Gobierno Regional).**
- **Los estudios definitivos de la Carretera Chucarapi-La Curva, siguiendo la línea férrea, con un presupuesto de S/. 11,000.**

Actividades
deportivas en Islay

DEPORTES

Por: Noé Carpio Toranzo

El Club Independiente San Francisco del Arenal-Valle de Tambo fue el campeón provincial de la Copa Perú en Islay. Eliminó al América de Mollendo, Juventud de Mejía, Sport Boys de La Punta de Bombón y River Tambo de Cocachacra. En la etapa departamental cumplió un decoroso papel. Este equipo actúa bajo el comando de su benefactor Ing. Eloy Ortiz Arana, once años consecutivos **municipio con Luis Delgado Corrales, como Alcalde.**

De las ligas deportivas que hay en la provincia de Islay, las únicas que funcionan sin problemas y cumpliendo su calendario anual son las de fútbol en Mollendo, Mejía, Deán Valdivia, la Punta de Bombón y **centros laborales con Hernán Valdivia Hinojosa, llevó a cabo en Mollendo su Torneo de Fútbol para mayores de 35 años, con excelentes resultados. Salió Campeón 94 el Clan Siciliano.**

Se anunció anteriormente que el gobierno piensa construir en todo el

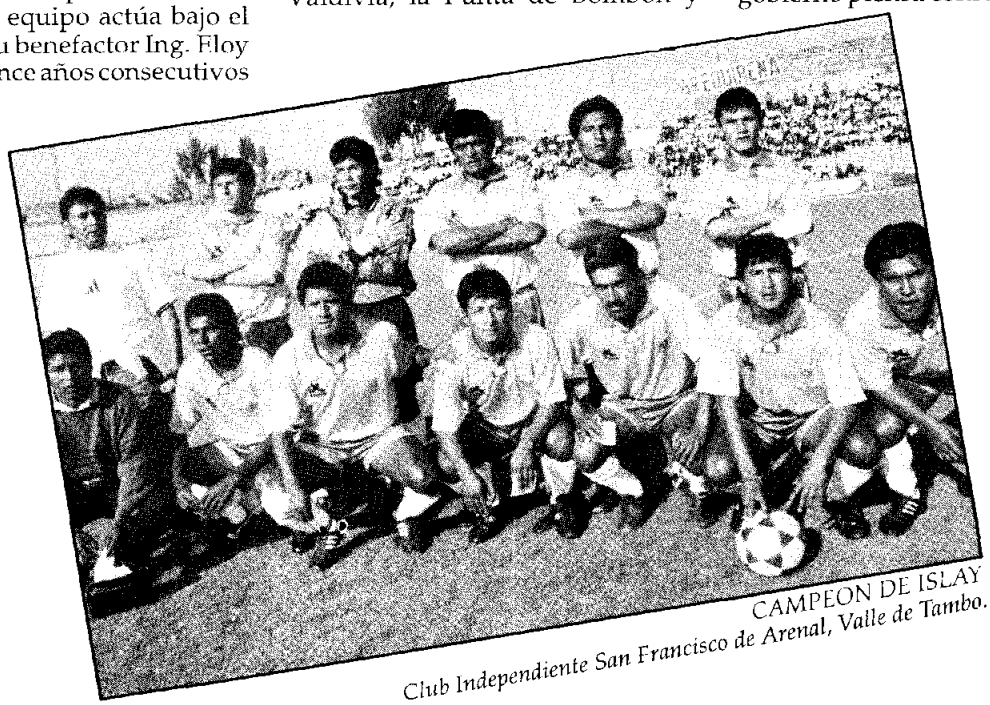

CAMPEON DE ISLAY
Club Independiente San Francisco de Arenal, Valle de Tambo.

La Municipalidad Distrital de Deán Valdivia, con su alcalde Jesús Juárez Bernedo, está construyendo lo que será el mejor Estadio Municipal de la provincia de Islay, en La Curva. Tendrá un buen campo de fútbol, cerco perimétrico, tribunas, camarines, servicios higiénicos, malla olímpica, etc, y los jugadores saldrán al campo por túneles. Los trabajos marchan a buen ritmo. Por su parte, Mejía ya tiene su estadio, sin cerco perimétrico; es todo un complejo, con la mejor cancha de pasto en Islay. Buen trabajo de su Cocachacra y la provincial. Le sigue con cierta distancia la de básket ball, con algunas actividades, levantamiento de pesas y ping pong. El resto de ligas no hacen nada: atletismo, voleybol que sólo hizo torneos no oficiales, box, natación, etc.

En actividades de recreación se han cumplido torneos escolares de fútbol, voley y atletismo, a nivel de los colegios primarios y secundarios en toda la provincia de Islay, destacando algunos valores en el Valle de Tambo. La asociación de país 200 Complejos Deportivos A, B y C, programando para Mollendo uno tipo B y para Islay-Matarani uno tipo C y nada para el Valle de Tambo, donde está el 50% de la población provincial. Las autoridades y pueblo en general solicitan para el Valle o un complejo B, o con el presupuesto mejorar y remodelar los campos deportivos de Cocachacra y Punta de Bombón, para que funcionen como dos modernos Estadios Municipales, con todos sus servicios e instalaciones complementarias.

Salas
TRANSPORTES

Empresa de Transportes Salas Hnos. S. R.L.

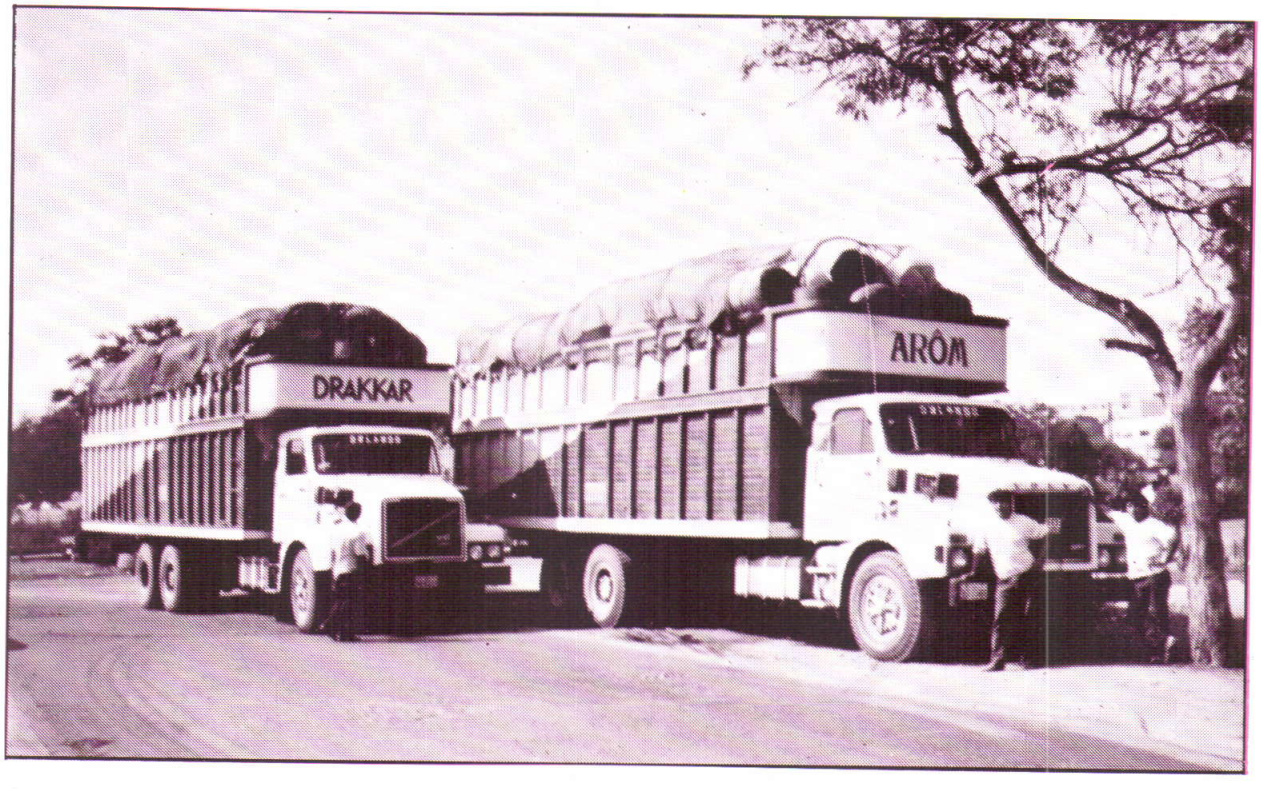

Servicio Garantizado de Carga.

Transporte a nivel nacional e internacional.

Servicio de Mudanzas

Embalajes y Representaciones

De la mano con el progreso y el desarrollo de Punta de Bombón

SEGURIDAD - GARANTIA - PUNTUALIDAD

Una nueva y mejor alternativa en el transporte.

OFICINAS

LIMA: Av. Palermo N° 320 – Balconcillo - Telf. y Fax: 703095

TACNA: Av. Gregorio Albarracín Mz. C – Lote 6, final de la Av. Industrial Telfs.: 712674 – 724678

TRANSPORTES GENERALES PARA TODA LA REPUBLICA

AGENCIA DE TRANSPORTES SUR S.A.

"UNA NUEVA DIMENSION EN SERVICIO DE CARGA"

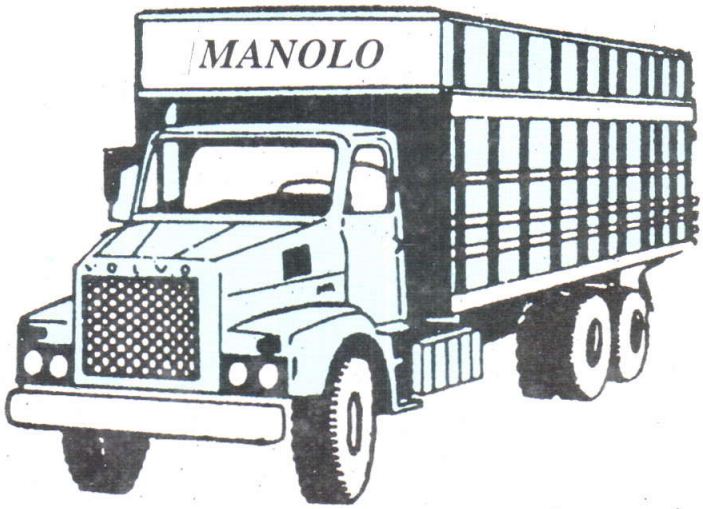

GARANTIA – SEGURIDAD – PRONTITUD Y ESMERO

OFICINAS:

AREQUIPA – JULIACA – PUNO – DESAGUADERO
YUNGUYO – CUZCO

PRINCIPALES:

LIMA: Jr. Canta 889 – La Victoria. Telfs. 32-1730 24-5980
ATE: Lotiz. Industrial – Calle K Mz.-L – 12 Santa Rosa
Teléf. 74-3532.

SUCURSALES:

AREQUIPA: Calle Chicago No. 400 Apima Teléf. 24-1363
JULIACA: C. Com No. 2 - Block 6 - Tienda 12 - Teléf. 32-1691
PUNO: Calle Melgar No. 169 – Teléf. 35-1361
DESAGUADERO: Tahuantinsuyo 496 – 498 – Teléf. 35-0209 – 24
CUZCO: Av. San Martín – El Ovalo D-1 – Teléf. 22-1898 – 22-1398