lapunta

ORGANO PERIODISTICO DE
PUNTA DE BOMBON-ISLAY - PERU

Prendidas a las rocas de "Corío", testigo final de la extensa playa punteña, dos hermosas sirenas se solazan junto a las furtivas lapas y erizos, ricos mariscos que deleitan los típicos potajes costeños

12

"UNA NUEVA DIMENSION EN SERVICIO DE CARGA"

TRANSPORTES SUR S.A.

GARANTIA – SEGURIDAD – PRONTITUD Y ESMERO

OFICINAS:

AREQUIPA - JULIACA - PUNO - DESAGUADERO Y CUZCO

PRINCIPAL:

LIMA: Jr. Canta 889 - La Victoria - Telf. 321730

ATE: Lotiz. Industrial - Calle K - Mz. L - L 12 - Santa Rosa - Telf. 322398

SUCURSALES:

AREQUIPA: Coop. 2 de Mayo Lote B-21 - Telf. 227981

Calle Chicago s/n. Apima - Telf. 27600

JULIACA: C. Com. No. 2 - Block 6 - Tnda. 12 - Telf. 331

PUNO: Calle Melgar No. 167 - Telf. 119

DESAGUADERO: Calle Rebisso No. 274

CUZCO: Av. Baia No. 191

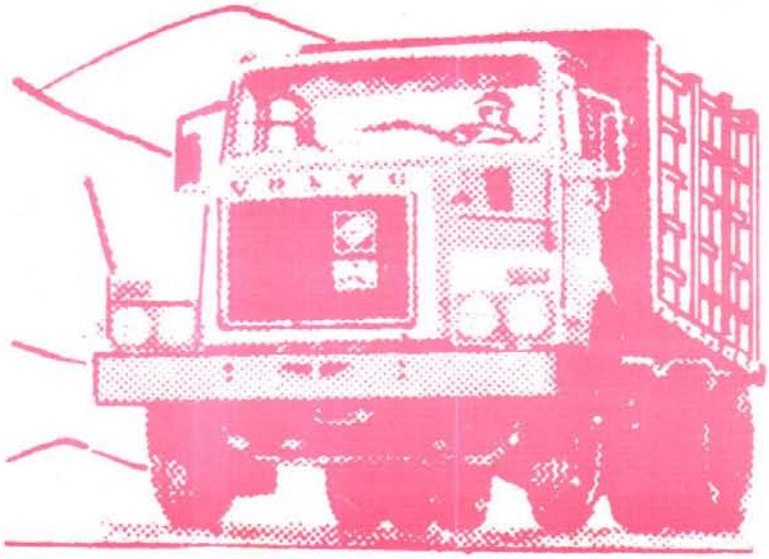

lapunta

Anuario periodístico y cultural
de Punta de Bombon (Islay) Perú.

Director
Miguel Eddy Vásquez Torres
Oficina de Redacción
Prol. Av. del Aire No. 692
Teléf. 724661
Lima–13

SUB-DIRECTOR
Lino Benavente Lazo

Asesor Gráfico : Héctor Carrera

Fotografía
Juan y Antonio Viveros
Arq. Jorge Llosa R.

Arte y Montaje Weider Arista

COLABORADORES.
Santiago Almonte Valdivia Willy Llosa Rospigliosi, Dr. Francisco Velarde Herrera, Lino Benavente Butrón, Roque Cano, Angel Tassara, Lionel Carbajal, Mariano Moragues, Weider Arista,

DISTRIBUCION Y REPRESENTACION:
Nacional: Guillermo Torres Bustamante
La Punta: Amando Bernedo Talavera, Isela Almonte, Manuel S. Vásquez S., Rubido Almonte, Lionel Carbajal
Bombón : Rodilardo Almonte
La Pampilla: Efraían Tejada
Catas: Rigoberto Almonte
Mollendo: Enrique Carrera Linares (c) Delia Prado de Lazo
Arequipa: Rolando Pacheco S. (c) Ostilio Ramírez, Elvira Zanabria.
Cuzco: Juan Vásquez Salas
Juliaca: Adolfo Ascuña P.
Tacna: Augusto Lazo Carpio
Lima: Local Club Social Punta de Bombón Fco. Sarmiento de Gamboa No. 102 Urb. La Colonial
Surquillo: Juan Carbajal
Callao: Emilio Tejada. Cahulde 1042 Teléf. 299674.
San Juan de Miraflores: Alberto Paiva. Av. Los Héroes 982 Teléf. 672770.

Publicación del Club Social
Punta de Bombón, Lima.

Los artículos firmados son de absoluta responsabilidad de sus autores. El Director, ni la institución que auspicia esta publicación comparten necesariamente los puntos de vista de los mismos.

Cualquier trabajo del presente número puede ser reproducido, con la sola indicación de la publicación de origen.

No. 12 PRECIO S/. 300.00

AÑO 1980 - 1981
Circulación Nacional

NUESTRA PALABRA

"LA PUNTA" el anuario periodístico y cultural al servicio de Punta de Bombón y los pueblos del valle de Tambo, se complace en presentar su número 12, en circunstancias de especial trascendencia para nuestro país: su institucionalización democrática. El año 80 marca pués, el fin de la dictadura –ojalá haya sido la última– y el comienzo de un nuevo Estado de Derecho, diseñado en la constitución política aprobada en 1979 y vigente desde el último 28 de julio.

Somos unos convencidos, que el sistema democrático –a pesar de sus defectos– es el mejor sistema político inventado por el hombre. Es a nuestro entender, deber de todo peruano que aspira a vivir en una sociedad civilizada, respaldarlo y ayudarlo a consolidarse, en el entendido de que "la democracia es el gobierno del pueblo, para el pueblo y por el pueblo", por lo que debemos exigir a nuestros gobernantes el cumplimiento de sus ofrecimientos pre-electorales y el permanente apoyo a las mayorías nacionales: subsidios a los alimentos de primera necesidad (que el peso de la crisis no siga cayendo sobre las espaldas de los más débiles), estabilidad laboral, fuentes de trabajo para los desocupados, política nacionalista en materia de recursos naturales (petróleo), descentralización, apoyo a los pueblos olvidados, etc.

En este mismo contexto de institucionalización que vive el país, en noviembre último se produjeron las elecciones municipales. En Punta de Bombón ganó la lista de A.P. encabezada por JORGE RIVERA TORRES y a nivel provincial ALBERTO CHANG del mismo partido. Es de esperar que los candidatos triunfantes pongan el máximo de empeño y entusiasmo para realizar su plan de trabajo. Que no todo se quede en palabras y buenas intenciones. El pueblo deberá apoyar a los concejales que eligió y exigirles que cumplan sus promesas. La historia se encargará de juzgarlos.

Queremos para concluir, expresar nuestra profunda gratitud a todas las personas que de una u otra forma hacen posible esta publicación. Al Dr. Eloy Linares Málaga, prestigioso intelectual mistiano, mil gracias por su valioso artículo. A Enrique Carrera Linares, Lionel Carbajal, Lino Benavente. L., Santiago Almonte Valdivia nuestro eterno reconocimiento.

El Director.

Nuestra Portada

Martha Rodríguez Ampuero e Hilda Linares en las playas de Corío.

NUESTRO GOBIERNO LOCAL

Por Eddy Vásquez

Con ocasion de las elecciones municipales, el municipio ha sido el centro de interés de la ciudadanía, durante el segundo semestre. Estas ya se produjeron, el pueblo ha elegido a sus representantes, que deben hacerse cargo de sus funciones el 1ro. de enero.

Alberto Chang (A.P.) en Mollendo, Jorge Rivera Torres (A.P) en Punta de Bombón, Antonio Barriga (I.U) en Cocachacra, Gilberto Corrales (A.P) en Deán Valdivia y Naty Leiva (A.P) en Mejía.

Es pues momento propicio para la reflexión serena, sobre el papel que ha desempeñado esta institución en el desarrollo de nuestro distrito y sobre las tareas que debe acometer en el futuro.

1. El Contexto.— La municipalidad está en crisis en el país; según apunta Mario Alzamora Valdez "son organismos —los municipios— sin vida propia, sin atribuciones, sin medios económicos, en una palabra ineptos e inoperantes".

La Punta está inmersa dentro de la problemática nacional de la institucion municipal. De allí la necesidad de hacer un severo examen de lo que ha hecho y de lo que debe hacer nuestro Concejo.

Consideramos como las causas de esta situación al centralismo asfixiante del país, al intenso proceso de urbanizacion (desplazamiento de gentes del campo a la ciudad), la estrechez económica de la mayoría de concejos, la deficiente organización municipal y la casi nula participación de los vecinos en la marcha de los gobiernos locales, entre otras.

2. El municipio de Punta de Bombón.-- Desde que el servicio de la luz pasó a Electro Perú y el agua a la Empresa de Saneamiento de Arequipa (ESAR), las funciones de nuestro Concejo han quedado seriamente recortadas. En la actualidad básicamente se dedica a llevar los Registros Civiles y a la expedición de partidas. El servicio de baja policía lo tiene en concesión un particular. No se observa una preocupación constante por las subsistencias, la especulación y el acaparamiento. El mercado como el camal dan una pésima impresión por la falta de higiene; los techos del mercado se encuentran seriamente deteriorados. La situación de las veredas —a pesar del último esfuerzo hecho— es deplorable. Las calles están llenas de baches por falta de un mantenimiento adecuado. El cementerio se encuentra descuidado. Las escuelas carecen de servicios higiénicos adecuados. El Centro de Salud no cuenta con los medios indispensables para dar un buen servicio. Existen problemas de ornato pendientes: ensanchamiento de calles, colocación de cerco a los terrenos sin construir etc.

3. Perspectivas.— Del somero diagnóstico que antecede se puede deducir que Punta de Bombón, al igual que todos los pueblos pequeños del Perú tienen un sinnúmero de necesidades, que son expresión evidente del subdesarrollo del país.

Debemos reconocer que los últimos cuerpos ediles que ha tenido La Punta han puesto esfuerzo y entusiasmo para resolver estos problemas, sin lograrlo por la clamorosa necesidad de rentas.

¿Cómo conseguir rentas para propiciar la gradual atención de las necesidades del distrito?

Nuestra carta magna dispone que constituyen rentas de las municipalidades:

1. Los tributos que gravan el valor de los predios urbanos y rústicos.
2. Las licencias que gravan el ejercicio de las actividades lucrativas, la comercializacion de machas, la exportación de la producción agropecuaria).
3. El impuesto al rodaje.
4. Los recursos nacionales que se les transfiera para la atención de los servicios públicos descentralizados.
5. La contribución por peaje, pontazgo y mejoras de las obras que ejecutan.
6. El impuesto de extracción de materiales de construcción.
7. El impuesto sobre terrenos sin construir.
8. Los tributos que gravan la propaganda comercial y los espectáculos públicos.
9. Los productos de sus bienes y de los servicios públicos que prestan.
10. Los arbitrios, derechos, contribuciones y multas.
11. Otros que señale la ley de municipalidades.

Como se ha podido apreciar las rentas de que disponen los concejos están constituídas fundamentalmente por los arbitrios y los impuestos municipales, que consideramos insuficientes, por lo que deben ser periódicamente incrementados y redefinidos como lo propone el municipalista

Alfredo Quispe Correa cuando sostiene "Un sistema equitativo de impuestos debe establecerse en base a la capacidad de pago. Los impuestos que afectan a la propiedad inmueble son antitécnicos por la inflación, por lo que la verdadera prueba de la capacidad de pago no es la propiedad sino el ingreso".

4. Nueva concepción del municipio.— Como sabemos, el propósito esencial de los gobiernos locales es el bien común de la ciudad y, por ende, el máximo bienestar de los vecinos.

Para lograr estas metas se requiere dar agilidad y eficiencia al municipio. Debe en consecuencia replantearse su organización. El alcalde, gerente de la ciudad, lo llaman algunos, debe tener función ejecutiva, mientras que los regidores reunidos en concejo, el trabajo legislativo de la comuna.

La vida moderna requiere de decisiones rapidas. El concejo se suele reunir una vez a la semana. Si la administración municipal caminara a ese ritmo, los problemas tardarian mucho en resolverse. Por consiguiente somos de la idea que el alcalde debe dedicar el mayor tiempo posible al distrito: despacho administrativo, supervisión de servicios, gestiones a nivel departamental y regional, etc. Pero con real poder de decisión.

Los inspectores —especie de ministros de Estado— tendrían la misma capacidad en su inspectoría, previa delimitación de atribuciones y con frecuente coordinación con el alcalde.

Se requiere, por otro lado, nombrar delegados municipales en ciudades como Mollendo, Arequipa y Tacna para que agilicen las gestiones a favor de nuestro distrito.

Conviene por otro lado, organizar al pueblo por sectores —un buen ejemplo es lo ocurrido con los Comités Pro-Electrificación de las calles Jesús María y E. de Olazával— , con el propósito de hacerlo agente positivo de desarrollo comunal.

Deberá crearse igualmente la ASAMBLEA DE DELEGADOS VECINALES, representando a cada una de las Juntas de Vecinos antes aludidas, teniendo a los concejales como miembros natos y al alcalde como presidente.

Entendemos que esta organización —aparentemente utópica— podria propiciar la auténtica participación en el manejo del municipio, tal como lo dispone la nueva constitución en su art. 256: "Las municipalidades promueven, apoyan y reglamentan la participación de los vecinos en el desarrollo comunal".

Consideramos asimismo impostergable, la integración de los Concejos Distritales de la provincia de Islay en un organismo (COMITE DE DESARROLLO DE ISLAY) que permita conseguir soluciones a los problemas comunes: vialidad, electrificación, la pretendida derivación de las aguas del río Tambo, etc.

5. CONCLUSIONES.— Para terminar creemos conveniente hacer las siguiente precisiones:

1ro.— Hay la necesidad de revitalizar al municipio como órgano eficiente del gobierno local y como escuela cívica, que eduque para la construcción de una auténtica democracia.

2do.- Es indispensable la participación vecinal en el manejo del municipio, a través de las JUNTAS DE BARRIO y las ASAMBLEAS DE DELEGADOS VECINALES o CABILDOS ABIERTOS.

3ro.— Se requiere en forma impostergable la realización de un diagnóstico sistemático de la realidad distrital y establecer en forma coherente un cuadro de prioridades.

4to.— Es preciso nombrar una comisión que estudie la aplicación concreta a nuestro distrito, de las nuevas normas constitucionales, en procura de nuevas rentas.

5to.— Para optimizar el trabajo municipal, debe coordinarse con todos los distritos de la provincia.

Juegos recreativos: total abandono.

JORGE BASADRE:

LA PROMESA DE LA VIDA PERUANA

Escribe: Eusebio Quiroz Paz Soldán

El deceso del maestro e historiador doctor Jorge Basadre, provoca no sólo un sentimiento de dolor y duelo unánimes en el país, sino que a la medida de la existencia de los grandes espíritus, es a partir de su muerte que se abre un horizonte de reflexiones y de profundizaciones sobre el legado espiritual y de pensamiento que nos ha dejado.

El doctor Basadre, definido esencialmente como historiador de la República y como maestro, nos ha entregado desde 1928 un conjunto de obras, libros, trabajos y artículos, cuya amplitud no es del caso mencionar. Se trata, tal vez, de la obra más sólida, más vasta y de mayores proyecciones sobre la historia del Perú republicano, y del pensamiento historiográfico más serio sobre los procesos más profundos de la historia peruana. En los libros de Basadre no sólo hay hechos históricos, hay pensamiento, guía, orientación y análisis de lo que constituye las grandes líneas de la evolución del país, considerando en ello sus grandes y muy graves problemas.

La obra del doctor Basadre y su vida misma, pueden ser vistos y explorados desde múltiples perspectivas. En el trajín vital del maestro ninguna preocupación le fue ajena, particularmente aquellas relacionadas con lo perdurable y constructivo de la patria, con todo aquello que pudiera servir como "materiales para una nueva morada", como él lo expresó alguna vez; que uno de los aspectos que otorga más nivel a la obra de Basadre es su indesmayable afán de mejorar el país; de ver cumplida la promesa de la vida peruana.

Basadre, en este sentido, no es sólo un peruanista de nota, si no que en su obra se trasunta un conocimiento verdadero y real del Perú del Perú profundo— que él pensó y explicó en frases sencillas, agudas y certeras en todos sus ensayos. Porque el Perú es no sólo un tema, si*no una presencia permanente* en la obra del gran ausente, y no sólo el Perú republicano si no el Perú histórico, como continuidad en el tiempo y como unidad en el espacio, el Perú como proyecto, como tensión hacia el futuro, como promesa, como esperanza. Pero además hallamos al Perú en la simple formulación del nombre de Pedro Mamani, utilizado simbólicamente y como ejemplo por Basadre, para expresar su preocupación por que la incorporación del indio a la nación peruana no sólo signifique higiene, trabajo, y cultura si no aumento de la producción y de la productividad. De esta suerte el peruanismo que señalamos en Basadre no es un lírico llamado a la fraternidad nacional sino una sólida formulación teórica apoyada

en el conocimieto de nuestra experiencia histórica y en una especie de programa de acción.
En Basadre hallamos así, el nexo de unión entre la teoría y la práctica, entre la utopía y la realidad —la que con sus exactas proporciones— dió al discurso ensayístico del maestro la espectativa de que no era éste un ejercicio intelectual solamente, si no una pasión que pugnaba por hacerse realidad cada vez que ello fuera posible.
Allí la obra de la Biblioteca Nacional y del Ministerio de Educación, donde las ideas se convirtieron en situaciones. Me parece que es fundamental rescatar no como frases hechas el profundo significado de muchos terminos, expresiones y palabras utilizadas por Basadre en su obra; particularmente en la ensayística que es la que nos ocupa más en este artículo. La sola revisión de los titulos de sus obras primigenias muestra a las claras el esfuerzo de síntesis hecho por el maestro para volcar su conocimiento históricos en un cuadro de ideas que tuviera sentido y coherencia para nuestros días, porque allí es donde cobra una innegable vigencia el pensamiento creador de Basadre; ha hecho no sólo una hermosa y clara síntesis histórica del pasado del Perú, sino que tomándola como base ha reconcido y señalado los principales problemas sociales, económicos y políticos que se desprenden del estudio del pretérito y los ha analizado y ubicado de modo que se proyecta hacia el porvenir con nuevas proposiciones. Perú. problema y posibilidad; Meditaciones sobre el destino histórico del Perú; La multitud, la ciudad y el campo en la historia del Perú, son otros tantos hitos en un incansable itinerario cuya reflexión sólo detuvo la muerte. En estas obras aparece siempre la esperanza del Perú de mañana y el señalamiento de los errores del presente, el fustigamiento a quienes por comodidad, compromiso o sinecura no quieren aportar a la construcción de un Perú más humano y más justo, en el que se cumpla La promesa de la vida —la esperanza de que viviendo libres cumplirán su destino colectivo— para ello se fundó la República, dice Basadre. Y prosigue: es un signo dinámico en la ruta de las nacionalidades hispano-americanas...que alejan su mirada del ayer para volcarla, con esperanza, hacia el porvenir. El sentido de esa promesa, esa esperanza, late con fuerza en la obra de Basadre como un llamado, como un legado, como una aurora.

REPLANTEAMIENTO DEL DESARROLLO URBANO DE PUNTA DE BOMBON

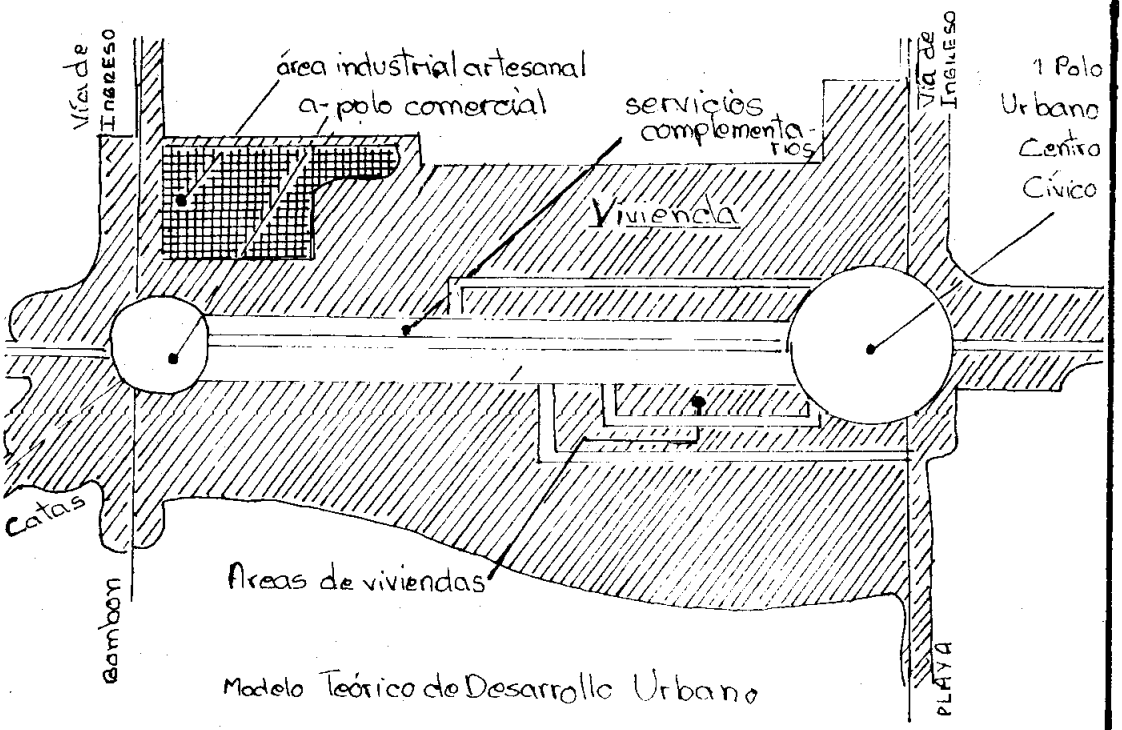

Por Arq. Carlos Llosa Tejada

La Ciudad, sostén físico de un conjunto de estructuras relacionadas entre sí, que se manifiestan a través de los procesos urbanos (Producción, Intercambio, Consumo y Gestión) y los diferentes sistemas como se relacionan estos procesos, en el devenir histórico ha sufrido pocos cambios cuantitativos y cualitativos en su estructura y morfología, debido principalmente a la falta de políticas de desarrollo y planificación física; tanto en el aspecto socioeconómico, como en el político y físico, que conlleven a un desarrollo integral que demanda la población punteña.

Teniendo la Punta, a la agricultura como la principal fuente productiva, en los últimos años no ha sufrido cambios significativos que proporcionen a la población la diversificación económica y técnica del sector por las contradicciones que presenta el problema agrario en la región y el país , que necesita para su desarrollo (presencia del minifundio y su secuela técnica de riego y cultivo, ampliación de la frontera agrícola).

Por otro lado, el problema migratorio de la población punteña hacia las ciudades de la región, en busca de mejores oportunidades de vida; principalmente hacia Arequipa, y del eje serrano hacia el Valle de Tambo y la Punta; trayendo consigo valores culturales y sociales, tienen una constante manifestación física.

Asimismo, la manifiesta espontaneidad de localización de elementos urbanos, como vías, edificios, etc., han modificado la trama y la forma de la ciudad, siendo necesidad indispensable el Reordenamiento y consolidación de las actividades urbanas, que nos permita, identificar y clarificar las directrices estructurales, que permitan un crecimiento conciente de la estructura urbano-rural de Punta de Bombón.

Este reordenamiento, deberá encuadrarse dentro del estudio de la problemática Provincial y Regional, para determinar el Rol y Función que ha de desempeñar la Punta dentro de este contexto.

ANALISIS Y DIAGNOSIS DE LA ESTRUCTURA FISICO-ESPACIAL.-

La articulación física y la integración económico-social del pueblo con el resto de la Provincia y la Región, presenta serias deficiencias debido al pésimo estado de las vías de interconexión existentes y los bajos índices de flujos de comercialización y de capitales que ingresan, siendo mayores los que egresan; sin embargo, se ha presentado un ligero crecimiento económico en los últimos años, que redunda en un cambio en la

La remodelación urbana: tarea impostergable.

estructura física del pueblo. Estos cambios a pesar de no haber estado canalizados o reglamentados, han incidido principalmente en el sistema Edilicio, en la sustitución de viviendas de material precario de 1 piso a viviendas de uno o dos pisos de ladrillo y concreto, otorgándole una trama y una textura heterogénea y diversificada, principalmente en la línea de edificación o alineamiento de viviendas con relación a las vías. De otro lado, la ciudad no cuenta con el equipamiento urbano necesario para la satisfacción de las necesidades básicas del poblador punteño en formas optimizadas (Salud, Educación, Abastecimiento, etc.), y su distribución no es coherente con las tendencias de crecimiento del pueblo.

Se pueden distinguir también dos polos de desarrollo urbano importantes, en la estructura física de la Punta: a). El que se desarrollo alrédedor de la Plaza 28 de Julio, de carácter cívico por la ubicación de la Administración Municipal, Puesto de la Guardia Civil y la Parroquia, constituye el Centro Cívico de la ciudad, y el Crucero Grande, como polo de relación Social y física, determinado por la tendencia de crecimiento habitacional del pueblo y la relación física con los pagos de la ciudad: Bombón, Catas y la Pampilla, y los nuevos asentamientos que se han producido en los últimos años: Urb. Santa Rosa.

Ambos polos se encuentran vinculados por la Calle San Martín y la Av. Colón, en las cuales se ubican las actividades de comercio vecinal y distrital, servicios complementarios: Bancos, oficinas, hoteles, etc., que le otorgan una gran dinámica, preferentemente a nivel peatonal, con relación a otras vías y áreas consolidadas de la ciudad. Alrededor de estas zonas se encuentra la zona residencial.

El sistema de circulación sigue el eje longitudinal paralelo al eje de servicios complementarios descrito, y las vías transversales convergen a este eje provenientes de las áreas residenciales. Las vías se encuentran en estado deplorable, no están jerarquizadas ni menos sistematizadas, de acuerdo a la importancia que desempeñan en la estructura urbana. En este sistema se superponen los servicios básicos de agua, desagüe y luz, los cuales se encuentran en proceso de implementación muy lenta y otros en estado de deterioro.

De otro lado, la Punta se encuentra rodeada de un gran espacio abierto circundante, de carácter universal, determinado por las áreas agrícolas que constituyen, con la playa, los únicos recursos de amenidad explotados. Dentro del casco urbano, existen espacios libres, sin tratamiento, producto del proceso de consolidación de nuevas áreas de expansión: Avda. Olazával, y una carencia de espacios recreativos urbanos tanto para la niñez como para la práctica deportiva y lugares de reposo, debidamente equipados para éstas funciones, siendo la Plaza 28 de Julio la que concentra la mayor actividad de esparcimiento y el Estadio Municipal el de práctica deportiva.

CRITERIOS CONCEPTUALES PARA EL DESARROLLO URBANO FUTURO.-

Luego de este pequeño análisis físico, sugerimos algunas acciones para orientar el desarrollo integral de la Estructura Urbano rural de la Punta que conlleven a un reordenamiento de las actividades urbanas.

A.- Necesidad de Integración: Tomando como premisa el criterio de articulación física e integración económica, estas metas se lograrán en la medida en que se implemente una adecuada infraestructura vial, a nivel interprovincial e interdistrital, dando prioridad a la Carretera Costanera Camaná, Punta de Bombón, Los Baños y el Ferrocarril Matarani-Ilo, para dinamizar los flujos comerciales y de capitales en el nuevo eje costero, y garantizar un adecuado abastecimiento en el mercado de consumo interno y externo de Punta de Bombón, y el Valle de Tambo. Estas vías, por el gran flujo de tránsito que soportarán deberán localizarse fuera de la ciudad, al acortarse ostensiblemente la distancia Lima-Tacna; otorgándole más bien un carácter de interconexión de áreas productivas y centros urbanos. Dichas vías estarán conectadas a la ciudad a través de ejes sectoriales de media velocidad: Vía actual de Ingreso y Vía a la Pampilla, para conectar las principales actividades urbanas: Habitación Industria, Comercio, Recreación.

B.- Sistema Vial Estas vías sectoriales deberán conectar también los Polos de Desarrollo urbano-rural que se propone: El Crucero Grande, con la proyectada Plaza Circular de reordinamiento de Tránsito y circulación peatonal. Dicha plaza deberá servir como "portada" de ingreso a la Ciudad, y constituir un hito de fácil identificación por la población, mejorando el paisaje e imagen de la ciudad. Mejoramiento de las vías de in

greso a los pagos de Bombón y Catas, ampliación de las vías de ingreso a dos carriles con berma central, ampliación y mejoramiento de la Avda. Colón, a dos pistas, con berma central y lateral. Asimismo debera seguirse una política de ampliación, rectificación y mejoramiento de las vías internas, principalmente del Eje de unión entre los Polos propuestos para permitir mayor fluidez del tránsito vehicular y peatonal. Las vías laterales al Eje principal, deberán convertirse en vías de tránsito rápido para llegar a la zona residencial. También hay que incidir en un eje transversal formado por las calles Lira y Arica y Avda. Francisco de Olazával, dicho eje, deberá ser ampliado, unificado y mejorado, para unir un recurso importante que tiene la ciudad: el Mar, explotable como recurso de esparcimiento estacional y como recurso natural productivo, convirtiendo dicha avenida en una vía Parque, con zonas de descanzo, de contemplación del paisaje natural.

C. Equipamiento y Servicios Básicos: La zona del Centro cívico de la ciudad, deberá implementarse un equipamiento acorde con las necesidades futuras de la población: local social que conste de auditorium, biblioteca pública, zonas de esparcimiento urbano, etc., remodelación de la Plaza 28 de Julio, teniendo en cuenta el valor cultural cívico e histórico que representa para el pueblo. Ampliación y equipamiento de la infraestructura del Centro Médico, Remodelación del Mercado de Abastos, para garantizar el suministro y abastecimiento de la población en condiciones óptimas de higiene y salubridad.

El Polo de atracción ubicado en el Crucero Grande, ingreso de la ciudad es necesario consolidarlo mediante la ubicación de un Mercado Zonal en el antiguo Camal, para el abastecimento de los pagos y asentamientos aledaños, la remodelación de las áreas residenciales, contiguas, creación de una escuela básica, puesto sanitario y servicios complementarios: comercio vecinal, industria artesanal.

El eje de unión entre estos polos descritos, deberá consolidarse, creando las condiciones físicas necesarias para su desarrollo; ampliación de la vía, alineamiento del perfil de edificación y la rectificación del trazo.

Es importante también destacar, la importancia del turismo estacional, recurso que deberá someterse a un estudio cuidadoso del rol y función que desempeña en la Sub-región, que puede servir en el futuro como alternativa para diversificar las actividades económicas urbanas de la Punta.

Es importante también tomar actitudes, para la creación de un Plan de Esparcimiento y habilitación de áreas verdes, para el recreo, práctica deportiva y lugares de descanso para los niños, jóvenes y ancianos, ya que la ciudad goza de las condiciones naturales para su establecimiento, aprovechando el paisaje natural que ofrece.

Concluimos este pequeño ensayo, sobre el crecimiento y desarrollo urbano de la Punta, sin embargo es imprescindible profundizar las áreas y los conceptos vertidos, es necesario que la población tome conciencia de la situación actual, y que las organizaciones de base popular así como la nueva administración municipal, y otras entidades que tienen que ver con el desarrollo de nuestro pueblo, tomen acciones inmediatas para la incorporación de la Punta, en un Plan de desarrollo Micro-regional y regional que redunden en el progreso y bienestar del hombre punteño

EXPRESO MOLLENDO AREQUIPA S.R.L.
EMPRESA ARAGON

Oficina Principal: Calle Perú 624 - Telef. 225177

A LA VANGUARDIA DEL TRANSPORTE
EN EL VALLE DE TAMBO (PUNTA DE BOMBON)

OFRECE SUS NUEVOS VEHICULOS
AL SERVICIO PUBLICO DE LA PUNTA, EN SUS HORARIOS:

4.30 A.M.	11.00 A.M.
5.00 A.M.	3.00 A.M.
6.00 A.M.	

EN SUS OMNIBUS MASSA - SOMEX

EL FONAVI Y EL PROBLEMA DE LA VIVIENDA

Por: Everardo Zapata Santillana

No obstante el funcionamiento de un vasto sistema financiero estatal y privado (el Banco de la Vivienda, el Banco Hipotecario, EMADIPERU y las actuales Mutuales de la Vivienda), cuyo fin es facilitar a las personas de economía modesta la adquisición de la casa propia, el problema de la vivienda sigue latente, debido, por una parte, al crecimiento demográfico y, por otra, a la vigencia de sistemas financieros obsoletos que frenan el desarrollo de la vivienda, obstaculizan la extensión de la propiedad y confluyen como una de las causas de inflación.

Para superar dichos sistemas obsoletos se creó el "FONAVI" como una dependencia del Banco de la Vivienda, cuya financiación difiere de todos los patrones tradicionales que encarecen el crédito de la vivienda de interés social, haciendo accesible la propiedad.

Entre los fines de esta entidad están: el de procurar a la población el acceso a una vivienda compatible con el grado de desarrollo del país; dinamizar las fuentes de ocupación y mantener el crecimiento autosostenido de la industria de la construcción y de los sectores industriales que proveen de bienes y servicios a dicha actividad; contar con la participación financiera de los trabajadores, de los empleadores, de la industria constructora y de las que proveen de bienes y servicios a ésta.

Entre los recursos financieros del "FONAVI" están considerados: la contribución obligatoria de los trabajadores (1°/o de sus remuneraciones); la contribución facultativa de los trabajadores independientes (5°/o de sus ingresos); la contribución obligatoria de los empleadores (4°/o) de las remuneraciones que abonan); la contribución obligatoria de las empresas constructoras (3°/o del valor contractual de las obras); la contribución de las empresas proveedoras de bienes y servicios (3°/o del valor facturado); el aporte del Estado (20°/o de las contribuciones que efectúen anualmente los trabajadores y los empleadores) etc.

Ahora bien, para darle al "FONAVI" una factibilidad de mayor realismo —que ha sido motivo de cuestionamiento— proponemos la supresión del gravámen del 1°/o a las remuneraciones de los trabajadores, como una medida equitativa y racional. Pues, consideramos que al pagar el trabajador una contribución —que crea un derecho , genera en el "FONAVI", en reciprocidad, una obligación que éste no va a poder cumplir, dada la magnitud del déficit habitacional que bordea el millón de casas.

La supresión de este recurso, duramente criticado, podría sustituírse con la implantación de un gravámen progresivo a los Recibos de Alquiler. El gravámen sería: incrementar el actual del 2 al 10°/o de los Recibos de Alquiler de vivienda, y del 5 al 20°/o en los Recibos de inmuebles no destinados a vivienda. Como los rentistas perciben más de 100 mil millones de soles anuales por concepto de alquileres —sin intervenir en el proceso productivo del país—, nada más justo que imponerles el gravámen planteado, que proporcionaría al "FONAVI" un ingreso anual de más de 10 mil millones de soles, que superan largamente a la cuota de los trabajadores, cuya anulación sugerimos. Algo significativo, por cierto, pues dicha institución dispondría de recursos mayores para dedicarlos exclusivamente a la construcción masiva de casas de interés social.

El "FONAVI" está en capacidad de construir bloques de viviendas sin cobrar intereses salvo un 10°/o del valor de la casa para cubrir los gastos de administración, y otro 10°/o, al rebatir, cuando se trate de préstamos en dinero contante.

Vendría, como colofón, la derogatoria de la disposición ilegal de que el "FONAVI" contribuya con el subsidio del 50°/o de los intereses que deben pagar los prestatarios a las MUTUALES DE VIVIENDA y al Banco Hipotecario. Procedimiento injusto, antisocial y antieconómico, pues se está subsidiando a capitales del sector privado. Las MUTUALES, que vienen derrochando sus fondos en gastos publicitarios millonarios —lo cual es inaudito—, deberían convertirse en AGENCIAS del "FONAVI" o del Banco de la Vivienda, para administrar sus recursos y aprovechar, de paso, su infraestructura y experiencia.

Tenemos que aceptar como una realidad, que las MUTUALES DE VIVIENDA ya no pueden financiar viviendas de interés social por los altos intereses que pagan al ahorro (40°/o)

Con los recursos planteados en esta nota, el "FONAVI" podría acometer la construcción de más de 60 mil casas al año, con tendencia a la progresividad ascendente. Y el déficit habitacional, que es del orden de un millón de casas, se vería prontamente disminuído.

Entonces, la solución radica en modificar el acopio de recursos económicos del "FONAVI", suprimiendo el aporte de los trabajadores; suprimiendo el subsidio a las MUTUALES para que el "FONAVI" sólo se ocupe de la específica, augusta, humanitaria y justa misión de la construcción masiva de casas de interés social.

NOTICIERO PUNTEÑO

por Lionel Carbajal C.

Operación limpieza: positiva labor de los alumnos del Colegio Nacional Carlos Baca Flor.

POSITIVA LABOR DE SECIGRA SALUD

Encomiable labor realizó Secigra Salud en el pte. año, particularmente en la formación de promotores de Salud, a través de cursos a personas con especiales condicones para estos menesteres. Esta labor se cumplió en Cocachacra, El Arenal. Bombón, Catas, La Pampilla y hasta en Corío. Participaron en el programa Gustavo Guillén Rondón, Enrique Díaz, Walter Espinoza, Ida Argüelles y Ana María Gárate, egresadas de la Universidad Nacional de San Agustín de Arequipa.

OPERACION LIMPIEZA

Loa alumnos de los diferentes centros educativos de la localidad, dirigidos por sus profesores, realizaron por primera vez en nuestro medio una operación limpieza, contribuyendo en esta forma al saneamiento ambiental. Esta actividad mereció elogiosos comentarios de los vecinos.

FORMAN COMITES DE ELECTRIFICACION

Los vecinos de la Av. Ernesto de Olazával, se han organizado en un comité Pro-electrificación. Lo dirigen: Alberto Justo Chambi (Presidente), José Mendoza Quispe (Secretario) y José Escobar (Tesorero).

En la calle Jesús María también se han organizado y han logrado avances significativos como la compra de cables y fluorescentes. Ambos grupos cuentan con el asesoramiento técnico de Electro-Perú. Dirigen el Comité de Jesús María Ildefonso Ramos Ramos (Presidente), Daniel Salas Cárdenas (secretario) y Juan Amado Zevallos (Tesorero)

NOMBRARON MEDICO TITULAR

Se ha nombrado como Jefe del Centro de Salud de La Punta al Dr. Guillermo Calderón y como Obstetriz a la Sra. Olinda Fernandez de F. llenando de este modo un vacío muy sentido.

PROMOCION JORGE BASADRE HIZO EXCURSION A CUZCO

La Promoción Jorge Basadre del Colegio Nacional Carlos Baca Flor hizo su viaje de fin de curso al Cuzco: la Capital Arqueológica de América. Participarón 47 alumnos, acompañados por 2 madres de familia y 3 profesores asesores.

El CEATEP (Universitarios de Turismo), prestaron invalorable ayuda a los excursionistas.

LA VOZ DEL VALLE DE TAMBO

Desde las ondas de Radio Bahía de Mollendo se viene transmitiendo con marcado éxito el programa "La Voz del Valle de Tambo", que dirige Lionel Carbajal Cari y que cuenta con corresponsales en Bombón (Javier Bobadilla) Catas (Julio Eguilar), Arenal (Manuel Delgado), La Curva (Filiberto Núñez) y Cocachacra (Augusto Orozco).

El 5 de diciembre, aniversario de La Punta, transmitió en directo las ceremonias más importantes, que contaron con la asistencia del SubPrefecto de la Provincia César Meza Pinto, Sr. Alcalde de Mollendo Adolfo Najarro y los Alcaldes electos de los distritos del Valle de Tambo.

CEREMONIA DE RECEPCION DE MOTOR DE 460 Kwts

El 4 de noviembre se puso fin a un sin fin de inconvenientes: sectorización, apagones, etc. Electro Perú, por intermedio de su Administrador Sr. Eithel Ampuero Torres restableció el servicio. En la ceremonia el Alcalde Sr. Leonidas Valdivia agradeció a Electro-Perú y al pueblo punteño, muy particularmente a Carlos Guillén por sus importantes gestiones. El concejo, por otro lado, hizo entrega a la empresa estatal de un lote de terreno de 350 mt2, para la instalación del equipo.

USUARIOS PIDEN REINICIO DE SERVICIO LA PUNTA -ILO

Mediante un memorial dirigido al Director de ORDEAREQUIPA, los usuarios del Servicio de transporte La Punta (Mollendo) Ilo, solicitan la normalización de este importante servicio, desatendido desde hace 3 meses. En la actualidad quienes viajan a Ilo, deben hacer trasbordo en el Fiscal y sufrir serias dificultades para llegar a su destino

LLEGARON EQUIPOS PARA EL CENTRO DE SALUD

Al Area Hospitalaria de Islay ha hecho entrega al Centro de Calud de una cama ginecológica, un rotafolios y un equipo resucitador. Esperamos que este sea el primer paso en procura de la total implementación de nuestro centro.

LOCAL DE LA COOPERATIVA

Dentro de poco se inaugura el importante local que la Cooperativa Agraria de Servicios La Punta No. 96, viene construyendo en el terreno que posee entre las avenidas San Martín y Olazával.

Al avance de la obra, según nos indica su presidente Sr. Leonidas Valdivia Mansilla, es el siguiente: Oficina de Ventas, Depósitos, Oficina de Gerencia, Oficina de Contabilidad, totalmente terminados. Falta construir el patio de honor (especie de auditorium al aire libre) para la realización de asambleas o cualquier tipo de actividades en favor del pueblo, según expresión de su presidente.

El importe de este bella obra dirigida por el creativo arquitecto peruano Sr. Carlos Llosa, se estima en 9 millones de soles.

PLAYAS ABANDONADAS

En total abandono se encuentran las playas de La Punta. El desmonte, los churos y los huecos dejados por quienes usan la arena para construcción, le dan un pésimo aspecto. Ojalá las nuevas autoridades edilicias tomen cartas en el asunto y puedan darles la mejor presentación para la próxima temporada veraniega.

NOTAS DEPORTIVAS

El Sport Boys nuevamente campeonó en el torneo local y se encuentra participando en la fase Provincial del torneo Copa Perú versión 1981, junto al Boca Juniors de Mollendo, Alianza de La Curva e independiente de Cocachacra.

El éxito de las actividades deportivas depende del trabajo coordinado de los jugadores y los dirigentes y el respaldo del pueblo. Queremos relievar por eso, la infatigable labor que realiza en este aspecto el presidente del Club Sport Boys Sr. José Misad Jorge.

COMITE DE MAYORDOMOS 80

El Comité de mayordomos que preparó la fiesta de nuestro patron SEÑOR DE LOS DESAMPARADOS está integrado por Beatriz Ascuña de Torres (Presidenta), Iris Pacheco de Llosa (Secretaria) y Sofía Ascuña Nájar (Tesorera). Actuó como Coordinador el Párroco R.P. Máximo Málaga del Carpio.

Equipo periodístico del programa radial "La voz del Valle de Tambo" que dirige Lionel Carbajal

AUTORIZAN REALIZACION DE ESTUDIOS A CAMPESINOS SIN TIERRAS

El angustioso problema de la escasez de tierras en el valle de Tambo, comienza a ser encarado por aquellos que sufren en carne propia la imposibilidad de poder cultivar un pedazo de tierra. En El Arenal se ha formado la ASOCIACION AGRARIA DE CAMPESINOS SIN TIERRA, que luego de múltiples gestiones ha conseguido una resolución expedida por la Dirección General de Agricultura de ORDEAREQUIPA, que dirige el Ing. Luis Barrios, mediante la cual se les faculta a realizar en el plazo de dos años, los estudios de factibilidad para el aprovechamiento de 400 Hás. ubicadas a la margen derecha del río Tambo, puente Freyre aguas abajo.

Son directivos de la asociación: Víctor Colque Vilca (presidente), Cusihuamán a Lanoca, (Vice Presidente), Juan Laura Peralta (Pro-Tesorero), Angel Romero (Tesorero) Jaime Quispe (Secretario) y Antonio Godofredo Barriga (asesor Técnico y Organización).

REACTIVAN CEPA

Luego de varios años de receso se viene reactivando el CENTRO DE PUNTEÑOS RESIDENTES EN AREQUIPA (CEPA), el 11 de noviembre se realizó una Asamblea General que

nominó a la nueva Junta Directiva: Presidente: Freddy Zanabria Molina; Vice Presidente, Manuel Pinto Cáceres; Tesorero, Daniel Alvarez S.; Secretario, Oscar Angulo Salas; S. de Organización, Víctor Ascuña; S. de Deportes, Oscar Arenas; S. de Propaganda, Fredy Angulo; S. de Bienestar Social, José Almonte; S. de Cultura, Gilberto Eguiluz; Vocales: Manuel Vásquez T. y Alberto del Carpio.

El CEPA, como deben recordar nuestros lectores, surgio por iniciativa de estudiantes punteños radicados en Arequipa y realizó importante labor a favor de La Punta: organización de torneos deportivos, biblioteca municipal, juegos infantiles, etc. Desde estas columnas saludamos la iniciativa de reactivar el CEPA y le deseamos muchos éxitos.

DEPORTISTAS DESTACADOS

En el presente año han tenido relievante actuación en el deporte Eddy Bernedo Nájar al integrar la Seleccion Departamental de Tacna, que campeonó en un evento a nivel nacional. Actualmente juega como medio campista del "Bolognesi", en calidad de profesional. Rolindo Torres Salazar que juega en Pesca Perú junto con Hugo Chalco Villegas y que participaron en la finalísima de la Copa Perú en el gramado del Estadio Nacional.

José Julio García Gómez igualmente representó a Tacna en el Torneo Interdepartamental Amateur, antes mencionado. En la ciudad del Caplina juega con éxito por "Química Sol" Eduardo Bernedo.

Felicitaciones y a seguir superándose con esfuerzo y humildad para dejar en alto el nombre de La Punta.

Raúl Vélez Tejada, se desempeñó durante el año que culminó como Preparador Físico de la Selección Nacional de Volleyball femenino, con remarcado éxito, habiendo conseguido campeonar en el Sudamericano que organizó Chile.

Se ha organizado un nuevo club en La Punta. Se trata del **Club Deportivo Aguerridos Punteños**, que tiene como presidente a Edmundo Frías Llanos, que sin ser punteño trata de fomentar el deporte en nuestro medio. Se han organizado torneos interbarrios de Volleyball con marcada aceptación de la Juventud punteña: ¡BRAVO!

En el Torneo Local de Fútbol participaron los siguientes equipos: Sport Boys, Deportivo Colón, Deportivo Industriales Punteños, Construccion Civil y Deportivo Victoria de La Pampilla.

UNA EXPERIENCIA RELIGIOSA DEL PUEBLO DE LA PAMPILLA

Por Víctor Raúl Velásquez A.

El pueblo de La Pampilla, anexo del Distrito de La Punta de Bombón, cuya principal gloria es haber sido cuna del ilustre Deán Valdivia y de haber dado hombres valerosos, generosos y hospitalarios; se caracteriza también por su profunda religiosidad y amor al divino hacedor, manifestado en la veneración y culto a la Santísima Virgen del Carmen.

Tradicionalmente, la festividad religiosa se realiza el 16 de julio de todos los años, con la solemnidad y liturgia propia de esta clase de eventos. Recordamos cómo se formaba el Comité Pro Fiesta, con la misión específica de organizar y financiar los gastos de la efeméride; para esto, se pedía especies de los agricultores y óbolos económicos voluntarios de todos los pobladores del Valle de Tambo y de devotos residentes en otras ciudades del país.

Hace 4 años, se viene realizado una experiencia inédita en el pueblo, que consiste en la organización y financiamiento de la festividad de la Santísima Virgen del Carmen; pues no se está solicitando óbolos en dinero o petitorios de productos agrícolas; tampoco se está financiando mediante actividades sociales o deportivas, como bailes, kermesse o lidia de gallos, sino que la fiesta se está autofinanciando por clanes familiares o grupos de pampileños devotos.

La iniciativa surgió el año 1976, cuando el clan familiar Chávez, a través de sus representantes: Concepción Chávez Vda. de Zegarra, Angel Chávez y Gaspar Chávez, se comprometieron, ante la imagen de la Virgen, a hacerse cargo de la fiesta del siguiente año.

El año de 1978 le toçó el turno al clan familiar Velásquez, para encargarse y correr con todos los gastos de la fiesta, como son: fuegos artificiales, cohetes pirotécnicos, bandas de músicos gastos religiosos, etc.

En 1979 un grupo de pampileños conformado por: Manuel Zegarra Ch., Tomás Linares P., José Valdivia V., Leonardo Vílchez y Rómulo Tejada, tuvieron a su cargo la sagrada responsabilidad. En esta oportunidad ocurrió un hecho infausto: ladrones sacrílegos robaron la corona, resplandor y demás joyas y adornos de la Virgen y el Niño.

En 1980 un conjunto de 10 devotos cumplieron con seguir el rumbo trazado; la promoción e iniciativa surgió de Benito Pinto y Víctor Velásquez Briceño. En esta fiesta se desagravió a la Virgen por el robo sacrílego sufrido, devolviéndole sus ornamentos y joyas, gracias a donativos de fieles pampileños.

Para 1981 ha tomado las riendas Leonardo Vílchez, quien, acompañado con un grupo de 12 personas, espera cumplir como buen devoto de la milagrosa Madre.

La forma referida de organización y financiamiento de la fiesta, permitió a los pobladores dirigir sus esfuerzos económicos personales y las actividades de baile social de víspera y lidia de gallos, hacia obras públicas autofinanciadas por la comunidad, como: la electrificación —obra cumplida— y el mercadillo —obra en ejecución—. Cuando se termine esta obra, la comunidad en pleno, como un solo hombre, se dedicará a restaurar el templo, que se encuentra muy deteriorado en el techo y muros.

Dios y la Virgen del Carmen bendigan a todos los pampileños y hombres en general, que practican los valores humanos, que sirven a su comunidad pequeña o grande, que promueven la fraternidad, solidaridad, unión desprendimiento y fe.

ALEXIS S.A.
Av. Benavides 439 Teléf. 475690
Miraflores

CREACIONES ALEX
Galerías Boza 144
LIMA

Fabricación de calzado a medida, carteras, cinturones y demás artículos de cuero genuino

ALMACENES DE CUEROS Y SUELAS "SAN JOSE"
JOSE M. GONZALEZ TORRICO
VICENTINA GUILLEN DE GONZALEZ
MATERIALES Y ARTICULOS PARA ZAPATERIA
TINTES PARA CUEROS Y GAMUZAS
VENTAS POR MAYOR Y MENOR

Contralmirante Montero 819
González Prada 845
SURQUILLO

EDICIONES "COQUITO"

AL SERVICIO DEL
MAGISTERIO PERUANO

Saluda cordialmente al activo pueblo punteño con ocasión de su Fiesta Patronal, y hace votos sinceros porque, en el nuevo año, se realicen todos sus anhelos de progreso y bienestar.

La Punta, 1. de Enero de 1981

ZAPATERIA BAZAR "ASVA"
De
Elia Vásquez de Ascuña

Atiende pedidos de calzado de moda. Hechura garantizada por su duración. Precios módicos.
Toda clase de artículos de adorno y de uso personal.

Calle Nueva 405 B
AREQUIPA

ZAPATERIA BAZAR "ROCIO"
DE
GUILLERMO ESCUDERO VALER

Comercio No. 351-353 - Mollendo

Ofrece a su digna clientela un amplio stock de calzado para damas – Caballeros y Muebles Metálicos
y su nueva línea de Artefactos Eléctricos.
CALIDAD–ECONOMIA–GARANTIA

FABRICA DE TEJIDOS Y CONFECCIONES "SAN BENITO S. A."

Creaciones exclusivas de las marcas registradas:

OPEL - SABESA - LAZER

Antonio Bazo N° 1636 - La Victoria

JESUS AMPUERO ALVAREZ
Arequipa No. 306. Mollendo

REFRIGERADORAS
LUSTRADORAS – ASPIRADORAS
MECHAS Y TUBOS – ELECTROLUX
TELEVISORES – COCINAS
LAVADORAS – STEREOS – SIERA

FACILIDADES
PAGOS QUINCENALES
SIN INICIAL

FABRICA DE TEJIDOS DE PUNTO

Abraham J. Misad N.

Ventas por Mayor

General Garzón No. 833
Jesús María - Lima
Teléfono: 235902

OBRAS DE SANEAMIENTO EN PUNTA DE BOMBON

La Empresa de Saneamiento de Arequipa, en mérito a las disposiciones contenidas en la Ley de su creación, desarrolla actividades que tienen por objetivo el suministro de los servicios de agua potable y alcantarillado en general. Sin embargo, es importante tener en cuenta que para lograr tales objetivos, necesariamente desarrolla labores como las siguientes:

- Elaboración y formulación de estudios y proyectos;
- Otorgamiento de certificados de factibilidad de dotación de servicios que posibiliten el desarrollo y crecimiento urbano de la ciudad, en condiciones tales que se asegure el contar con los servicios de agua potable y alcantarillado en condiciones óptimas;
- Revisión de Proyectos de instalaciones sanitarias tanto para urbanizaciones como para edificios e instalaciones especiales;
- Inspección y control de obras de instalaciones sanitarias;
- Ejecución de obras de instalaciones sanitarias, ya sea en cumplimiento de los programas de Proyectos de Inversión por cuenta de ESAR o Programas de Inversión encargadas por otras instituciones y/o particulares.

Dentro de estos Proyectos se encuentran las obras de alcantarillado de la Punta de Bombón, que se vienen ejecutando en la actualidad, habiéndose concluído la primera etapa, faltando realizar las obras de los emisores y laguna de autodepuración.

Las redes de servicios de desagüe tienen una longitud de 6,090 mts. de extensión. En cuanto a los emisores, constan de dos redes llamadas Emisor Este y Emisor Oeste, que hacen un total de 2,998 mts., y que demandarán una inversión aproximada de 20 millones. En el presente año, la Empresa de Saneamiento de Arequipa ha invertido la suma de 3 millones para la ejecución de 275 mts. de esta obra. Esta limitación se debe al recorte presupuestal de que fuera objeto la Empresa este año.

En cuanto a la laguna de autodepuración, se tiene concluído el Proyecto, y cuyo volumen es de 3,000 m3.

La inversión necesaria para la ejecución de esta obra de gran importancia para la comunidad de Punta de Bombón, está considerada en el Proyecto de Inversiones para 1981.

Las obras de agua potable de la Punta de Bombón están concluídas. El agua se obtiene del subsuelo mediante un equipo de bombeo y pozo tubular de 40 mts. de profundidad, para un gasto de 15 litros por segundo y una capacidad de altura dinámica de 70 mts. Se cuenta asimismo, con un reservorio de 550 m3, siendo esta capacidad suficiente para servir a una población hasta de 6,900 habitantes, por lo que en la actualidad se da un abastecimiento normal a 633 conexiones domiciliarias.

En el presente año, se está construyendo una nueva Caseta de Bombeo de propiedad de la Empresa de Saneamiento de Arequipa. Igualmente, se está haciendo el estudio para dotar a las Oficinas de un local nuevo, cuyo proyecto arquitectónico está en estudio y se ha planteado su posible construcción para 1981.

De esta manera, la Empresa de Saneamiento está concretando la culminación de las obras en Punta de Bombón, tan necesarias para el desarrollo y progreso de la ciudad y para que sus moradores cuenten a la brevedad con estos servicios indispensables para su salud e higiene. (Oficina de RR.PP. de ESAR, 25.11.80).

COMERCIAL STUDD S.A.
Venta de papel al por mayor y menor
Artículos de escritorio
Of. Principal.
Moquegua 120 Telf. 272476 - Lima
Depósito:
Víctor Reynel 187 - Telf. 527014 - Lima

FERRETERIA RIALTO
Luis Rivera Solari
Sanitarios
Artículos Eléctricos
Materiales de Construccion
Jr. Ayabaca No. 383
Rímac

CHANG AMPUERO Y PADILLA S.R. LTDA.
DISTRIBUIDOR OFICIAL DE PHILIPS Y NATIONAL, MORAVECO, SINGER
— COLECSA —
Melgar 151 — Mollendo. Telf. 419
Melgar 103
Piérola 117-119 . Telf. 28861, Arequipa.
ARTEFACTOS ELECTRICOS
REGALOS

FERRETERIA "SUCRE" S.A.

ELARD R. CARBAJAL

AVENIDA SUCRE

1136

PUEBLO LIBRE

Teléfono 611695

transportes

TRANSPORTES GASPAR SILVA

Servicio de Transporte de Carga
y Maquinaria en general
NORTE–CENTRO y especialmente SUR

Muchos años de experiencia en el ramo garantiza la eficiencia del servicio.

Jr. Obreros No. 555.— La Victoria
Teléf. 247489 — 232560

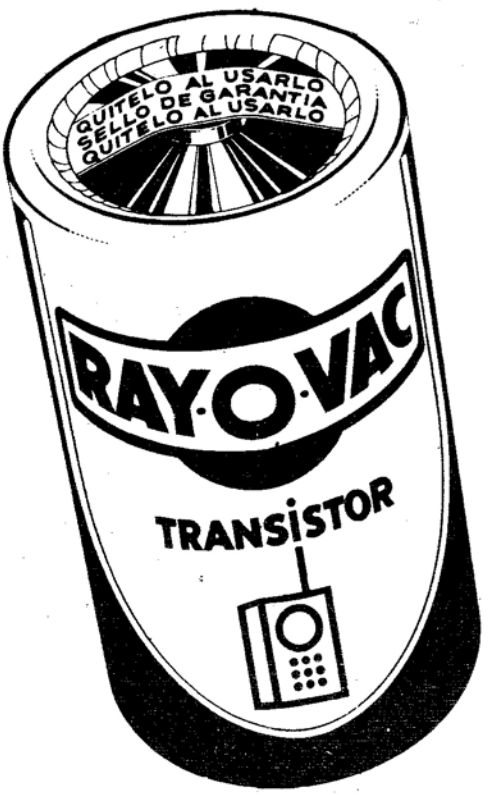

RAY·O·VAC

es la pila!

Tambo: MINIFUNDIO Y PROCESO DE CONCENTRACION DE LA TIERRA

Lino Benavente Butrón

A pesar que el factor tierra inequívocamente emerge como el principal medio de producción, sobre él se ciernen varios problemas de primer orden que obstan el despliegue de una mayor tecnología productiva y el manejo más racional de los escasos recursos del valle: tierra y agua. Indudablemente que la persistencia de una considerable presión demográfica sobre el exiguo recurso tierra agrícola, a pesar de la tendencia negativa poblacional que se observa desde hace 20 años, insurge como el trance económico y social más preocupante que morigera el normal desarrollo agropecuario y entrampa el aún irresoluto y creciente problema de la subocupación agr la. En torno a ello trataremos de diseñar algunas disquisiciones que ayuden a recalar el substrato mismo del **minifundio** y de su contrapartida: la **concentración parcelaria**.

1. Aptitud del Suelo Agrícola: Problemas Relevantes.–

Es innegable que de resultas del manejo irracional del recurso hídrico y de la inadecuada infraestructura de riego y drenaje, el espacio productivo tambeño se ve acosado lentamente por el espectro pauperizador de las sales y el mal drenaje. Llama a preocupación que 3,241 Há, - el 38°/o de las 8,528 Há. de tierras de cultivo que registra el valle – estén sumidas dentro de un nivel limitado de explotación agrícola. Si bien 5,331 Há. - 63°/o del área neta de cultivo- son declaradas aptas dentro de una variable productiva, ellas también están impactadas, en menor grado, por los problemas derivados de la infraestructura agrícola.

A través de los años, magnitudes considerables de tierras fértiles están deviniendo eriazas por acción de las fuertes recargas acuíferas subterráneas y superficiales que dimanan de las parcelas situadas en las zonas altas. Baste recorrer el sector denominado "Iberia" (entre La Curva y Mejía), para verificar nuestro aserto: a simple vista se observa los efectos nocivos de las filtraciones derivadas de las parcelas cercanas al canal de irrigación Ensenada-Mejía-Mollendo. Tierras otrora fértiles, como el caso de "Iberia" que en una gran extensión tenían vocación productiva hace ya 40 años, antes de la construcción del canal de irrigación, dolorosamente se han convertido en tierras empantanadas, constriñendo, qué duda cabe, aún más el débil horizonte agrícola del valle. A este respecto, es asaz modesto el índice que arroja en materia de hombre/tierra agrícola. Sin incluir la población del distrito de Mollendo, esta relación apenas se empina hasta 0.57 Há. por personal.

¿Que´acciones se están haciendo para remediar en algo los problemas de salinización, mal drenaje y distribución del agua?. Felizmente, en estos últimos años, el Proyecto de Rehabilitación de Tierras Costeras (PLANREHACTIC) le asiste la responsabilidad de construir una nueva infraestructura de riego y drenaje, así como remodelar la ya existente. Son 2,374 Há. a rehabilitarse, que, en terminos de ampliación de la frontera agrícola, significará la incorporación de más de 1,000 Há. de tierras nuevas. De hecho, la ejecución de estos trabajos de desarrollo agrícola mejorará sensiblemente el sistema de riego de 7,000 Há., es decir, que el 81°/o del área agrícola se verá beneficiada directa e indirectamente.

2. Minifundio y Proceso de Concentración de Tierras.

En un suelo agrícola heterogéneo, agreste y escaso como el nuestro que fatigosamente va amalgamado al recurso hídrico por demás errático, el **minifundio** asoma en todos los confines del territorio nacional con características y complejidades singulares. Su tipificación y tratamiento demandan un conocimiento objetivo y riguroso de la realidad particular en que se inscribe. Pues la calidad del suelo, el uso regular e irregular del agua, el grado de intensidad en la explotación de la tierra, el cultivo de productos a precios competitivos, por citar los más relevantes, son factores insoslayables que deben tomarse en cuenta para definir con precisión lo que entendemos por minifundio. De ahí que perfilar el minifundio de una realidad particular, como el caso del valle de Tambo, sería demasiado riesgoso asumir a raja tabla el quantum de "menos de 5 Há" - patrón de medida de aceptación nacional para tierras agrícolas bajo riego permanente– como parámetro referencial que dé cuenta de la pulverización parcelaria.

Ahora bien, si convenimos, grosso modo, que **minifundio** es la unidad económica de subsistencia, insuficiente o que a duras penas satisface las necesidades básicas de la familia, mal podríamos adjetivar, sin mayor análisis del que nos confiere el quantum agrario "menos de 5 Ha.", como minifundio a 3,012 Ha. de tierras de cultivo (35°/o del área total) distribuídas en parcelas inferiores a las 5 Ha., y, desde luego, como minifundistas al 81°/o del total de agricultores en su suerte de conductores. A tenor de ciertas ventajas comparativas, como el usufructo del riego permanente, utilización de semillas mejoradas, fertilizantes químicos, así como el manejo de instrumentos de producción relativamente desarrollados y, sobre todo, en razón de la producción agropecuaria a precios competitivos (ajo napurí, arroz, cebolla, maíz, chala, leche, etc.) bajo la gestión acuciosa del agricultor tambeño, un buen contingente de parcelas menores de 5 Ha. genera no precisamente una economía de subsistencia, sino más bien una economía rentable que posibilita al agricultor no sólo explotar mano de obra asalariada y emplear maquinaria agrícola en las labores de aradura, rastreo y surqueo, sino, además, contraer regularmente crédito bancario con fines de acumulación de capital y de sostenimiento productivo. Es más, esta pequeña producción no sólo viabiliza mejoras en el proceso económico, sino también la reserva de parte de las ganancias para la adquisición de símbolos de prestigio (reparación o construcción nueva de la vivienda, mayor confort hogareño y, en ciertos casos, compra de camioneta o automóvil) que, indudablemente, abonan sensiblemente la calidad de vida de la familia.

De otro lado, es meritorio consignar que en estos últimos años es evidente, máxime en las parcelas que *superan la unidad agrícola familiar mínima oficialista* (3.50 Há), la pérdida gradual del peso social imputable al trabajo familiar en favor del trabajo asalariado. En esta suerte evolutiva, los pequeños agricultores están deviniendo pequeños pero auténticos capitalistas; la consecución del plusvalor cada vez más queda librada a la explotación de asalariados.

c) **Mediana Agricultura:** Tiene lugar en aquellas unidades agrícolas que transitan entre 10 y 49.99 Ha. Dentro de este dimensionamiento se ubica el 28°/o del área agrícola, bajo la conducción tan sólo del 7°/o de los agricultores. Obviamente, sobre la base substancial del trabajo asalariado, de la difusión y manejo de maquinaria, de técnicas modernas en el proceso productivo (agrícola y ganadero), etc., la mediana propiedad viene a constituir base y sostén de la presencia y desarrollo de la forma de producción *capitalista en el escenario* económico del valle y lógicamente, base de la explotación ganadera, especialmente del rubro lechero.

d) **Gran Agricultura:** Exceptuando la Cooperativa Agraria de Producción Azucarera Chucarapi-Pampablanca que explota a 1,570 Ha - 18°/o del área de cultivo del valle—, las parcelas que registran más de 50 Ha. prácticamente tienen aún débil significación económica y social. Sustrayendo la extensión conducida por la CAP en la cual recae el 88°/o del área tipificada como "gran agricultura", apenas quedan 208 Ha., las mismas que son conducidas por 4 agricultores (0.3°/o del total) que, en resumidas cuentas, absorben solamente el 2°/o del área agrícola universal.

No obstante al espectro agrario que encarna el **minifundio** a lo largo y ancho del valle, y de manera especial en los sectores agrícolas subyacentes a los distritos **Punta de Bombón** y **Deán Valdivia** (en el primer caso, el 59°/o de los conductores explota, en promedio, una unidad agrícola de 1.09 Ha.; y, en el segundo, más de la tercera parte —36°/o— de los conductores explota una área promedio similar: 1.10 Ha.) paralelamente está sucediendo un proceso

En un intento de aproximación, basado en la información empírica que las estadísticas oficiales nos confiere *en torno a la estratificación de la tenencia* (ver Cuadro No. 1), por un lado; y, del otro, en consideración de la evolución de los rendimientos promedios por hectárea que presentan los principales cultivos, así como de la naturaleza y desarrollo de las relaciones productivas, magnitud de acumulación y al grado de articulación al mercado predominante (de mercancías, de fuerza de trabajo y de capital-dinero), las tierras *agrícolas* del valle de Tambo pendulan social y económicamente en 4 estratos, a saber:

a) **Minifundio:** Menos de 3 Has que, en términos generales, como ya fue anotado líneas arriba, no ofertan utilidades por encima de las necesidades básicas de la familia. Desde luego, los conductores minifundistas para poder subsistir, en una mayoría, recurren al trabajo asalariado agrícola, a la pesca artesanal marina, a la extracción del camarón y/o *al pequeño comercio*. En este estrato discurre aproximadamente el 17°/o del área agrícola bajo la conducción del 59°/o de los agricultores del valle. En soles actuales, el promedio de ingreso mensual derivado de la agricultura minifundaria bordea los 40,000 soles.

b) **Pequeña Agricultura:** Estrato característico del valle. Prácticamente, el grueso de la producción de artículos de primera necesidad descansa en la pequeña propiedad que oscila entre 3 y 9.99 Ha. el 34°/o de los agricultores se inserta en este estrato. Si bien al interior de la pequeña producción parcelaria la modalidad capitalista asume ya su expresión primaria en promedio, es preciso subrayar que los agricultores de parcelas inferiores de las 3.50 Ha., por su menor capacidad económica para salir airosos frente a la conducta errática y negativa del mercado, con regular frecuencia se ven asfixiados por tasas de ganancia exiguas o nulas, abonándose, en cierto modo, sólo un salario de subsistencia. Empero, en coyunturas favorables de mercado, muchos de ellos suelen producir ganancias por encima de la tasa normal, generando coyunturalmente también mejoras en su calidad de vida.

Cuadro No. 1

DISTRIBUCION DE LA TIERRA DE CULTIVO. VALLE DE TAMBO: 1978

Tamaño de la Unidad (ha.)	Conductores No.	Conductores °/o	Area de Cultivo Ha.	Area de Cultivo °/o	Promedio Ha/Conduct.
Menos de 3.00	1,078	58.7	1,442.37	16.9	1.34
3.00 - 9.99	626	34.1	2,965.12	34.8	4.74
10.00 - 49.99	127	6.9	2,342.35	27.5	18.59
50.00 y Más	5 (a)	0.3	1,778.02	20.8	355.60
TOTAL	**1,836**	**100.0**	**8,527.76**	**100.0**	**4.64**

FUENTE: Oficina de Catastro Rural (consolidado nuestro).

(a) La CAP Churacapi - Pampablanca por ser persona jurídica de derecho privado, sólo se le imputa "un agricultor".

Cuadro No. 2

EVOLUCION DEL AREA Y DISTRIBUCION DE LA TIERRA AGRICOLA VALLE DE TAMBO. 1957 y 1978

(°/o)

Tamaño de la Unidad (Ha)	1957 (1) Conductores	1957 (1) Area de Cultivo	1957 (1) Promed. Ha/Condc	1978 (2) Conductores	1978 (2) Area de Cultivo	1978 (2) Promed. Ha/Condc	Variación Porcen. '78/'57 Conductores	Variación Porcen. '78/'57 Area de Cultivo	Variación Porcen. '78/'57 Promedio
de 5.00	93.2	57.8	1.82	81.4	35.4	2.01	-15.0	-5.9	10.4
5.00 - 19.99	5.5	14.2	7.59	15.8	29.0	8.53	178.8	213.4	12.4
20.00 - 49.99	0.7	7.3	31.00	2.5	14.8	28.10	246.6	213.6	-9.4
50.00 y Más	0.6	20.7	95.92	0.3	20.8	296.34	-50.0	54.5	208.9
TOTAL	**100.0**	**100.0**	**2.94**	**100.0**	**100.0**	**4.64**	**-2.7**	**53.8**	**57.8**
(No.)	(1,887)	(5,546)		(1,836)	(8,528)				

FUENTE: (1) SCIF, 1957
(2) Oficina General de Catastro Rural, Ministerio de Agricultura y Alimentación. Arequipa.

de concentración de tierras en derredor de la **mediana y pequeña propiedad** proceso que empieza a eclosionar a partir de la segunda mitad de la década del 50. A despecho del carácter relevante de la pulverización parcelaria que se cierne sobre el valle, desde hace más de 20 años el **minifundio parcelario** está diluyéndose casi imperceptiblemente. En esta suerte de recomposición parcelaria que testimonia el valle la inherencia de la transnacional Leche Gloria S.A., así como el balance agrícola favorable, azuzado por el imperio del mercado competitivo, son argumentos coyunturales de fuerza que están alimentando y consolidando la concentración agrícola.

A este respecto, no está demás puntualizar que la irrupción del estilo capitalista de producción, qué duda cabe, va indisolublemente precintado al proceso de concentración de la tierra; pues en mayor o menor grado, el desarrollo de aquella forma de producción en el agro es, esencialmente, el desarrollo de la concentración espacial. Evidentemente, es dentro de esta lógica de desarrollo que discurre la economía agropecuaria del valle, cuyo futuro pende del espíritu liberal de la economía de mercado regional y nacional

Si revisamos detenidamente los datos que nos proporciona el Cuadro No. 2, es bastante sintomático observar, en primera instancia, que en el período de 21 años —1957 a 1978— a pesar del incremento sensible del área agrícola en un 54%o (de 5,546 a 8,528 Ha.), la población de conductores agrícolas en vez de aumentar, sufre un decremento del orden del 2.7 %o, encumbrando, a consecuencia de ello, el área promedio de conducción de 2.94 a 4.64 Ha., variación positiva que acuña un incremento relativo del 58 %o. Este estado de descompresión parcelaria sobre una área agrícola creciente se puede apreciar, con mayor objetividad, precisamente en el estrato más pequeño (parcelas menores de 5 Ha.): en el trayecto del período de analisis, el número de conductores ha descendido, en términos absolutos y relativos, en razón del 15 %o. Es más, si la extensión del área agrícola, distribuída en unidades menores de 5 Ha., ha descendido ligeramente; en cambio el promedio del área conducida ha seguido un camino contrario, registrando un aumento relativo del 10 %o.

Contrastando la propia dinámica y tendencia que se desprende del estrato analizado, los dos siguientes donde se ubica en gran parte la pequeña y mediana propiedad adquieren una dinámica inusitada, habida cuenta de la expansión asaz significativa de las áreas de cultivo respectivas. Así vemos que el área de

cultivo, en el estrato de 5 a 19.99 Ha., aumenta en más de tres veces (de 789 a 2,473 Ha.), aumentando también de 104 a 290 el número de conductores y, desde luego, el área promedio/conductor: de 7.59 a 8.53 Ha. Similar fenómeno acontece en el estrato que reúne a las parcelas dimensionadas entre 20 a 49.99 Ha.: tanto el área de cultivo como la población conductora se expanden en más de dos veces, amén la variación descendente en el promedio de tierras/ conductor que desciende en casi 3 Ha. Por último, en rigor a las razones expuestas anteriormente en torno a la "gran agricultura", huelga mayores comentarios, no obstante a los incrementos relativos que se desprenden de ella.

A guiza de **conclusión,** podemos señalar, en primer lugar, que la expansión de la explotación lechera bajo los designios del mercado monopsónico de Leche Gloria; la mayor cobertura crediticia hacia la producción competitiva, el crecimiento manifiesto de la demanda interna (e internacional en el caso del ajo napurí) de productos de primera necesidad, entre otros, son aspectos concomitantes que han detenido la **pulverización parcelaria** y ergo, la consolidación de la **mediana y pequeña propiedad**. Y, en segundo lugar, el espectro latente del mercado libre de tierras y las propias acciones de reordenamiento e integración parcelaria llevadas a cabo por la Reforma Agraria, también han facilitado la concentración de tierras en manos de pequeños y medianos agricultores.

De igual modo, es importante subrayar que esta conducción parcelaria observada en el valle, no es patrimonio exclusivo de él; pues dicha conducta se inserta, en mayor o menor grado, en el proceso de redimensionamiento y consolidación de la pequeña y mediana propiedad que en estos últimos años está experimentando el país, particularmente la región costeña, merced a sus mayores niveles de rentabilidad y posibilidades de ofertar empleo con salarios más altos. Es válido precisar que este comportamiento coyuntural, más el trance de emergencia económica que asfixia duramente a las empresas asociativas agrarias, son argumentos demagógicamente asimilados y manipulados por las altas esferas del Gobierno Central que, so pretexto de incentivar la producción agropecuaria, están ya implementando y ejecutando la parcelación de las empresas agrarias, no precisamente en favor de los pequeños agricultores y de las comunidades campesinas, sino de sus antiguos dueños que ahora ven reverdecer sus intereses y privilegios perdidos durante el proceso de Reforma Agraria último.

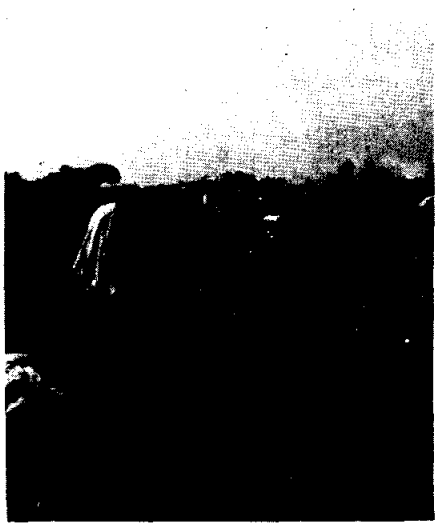

Carlos Guillén: AUTENTICO PROMOTOR DEL DESARROLLO PUNTEÑO

Los pueblos son lo que sus hijos quieren que sean. La Punta en los últimos años ha logrado a nivel departamental y regional la imagen de un pueblo trabajador y preocupado por su futuro. Ha denunciado ante la comunidad regional y nacional la situación de atraso en la que se encuentra, habiendo recibido un solidario respaldo.

Papel descollante en esta labor le cupo al Ing. Carlos Guillén Carrera, por lo que aprovechamos su paso por Lima para conversar con él.

—Hace unos días te presentaste en un noticiero de televisión. ¿Cuál fue el tema tratado?

— Vine a Lima por asuntos personales y quise aprovechar mi estada en la ciudad Capital para entrevistarme con las autoridades a fin de exigir la atención de diversos problemas, siendo el más urgente el de la luz.

Conseguí hablar con el Ing. Sánchez, Gerente General de Electro Perú, logrando desencarpetar el expediente de La Punta que se encontraba durmiendo el sueño de los justos. Enseguida me presenté en la televisión para denunciar ante el país las dificultades que venía sufriendo nuestro distrito al no tener alumbrado eléctrico por más de un año. Con esta actitud se lograron 2 cosas:

1ero. Enviar un equipo de emergencia.

2do. Conseguir la autorización para que la Casa Ferreyros acondicione a la brevedad el equipo traído de los EE.UU.

—¿Cuál es la situación actual del problema de la luz?

— En este momento está funcionando en La Punta un motor de emergencia traído de Piura que da servicio desde la 1 p.m. hasta las 12 de la noche. Para lograr solucionar definitivamente el problema de la luz estamos pidiendo un estudio de factibilidad de las posibilidades energéticas del río Tambo. El Ing. Guillermo Lira, Director Superior de

Electro-Perú, se ha interesado en la electrificación integral del Valle del Tambo, a partir de los recursos Hidroeléctricos que deben existir en el río.

—¿Y en cuanto a las redes?

Están en muy mal estado. Se ha conseguido 10 millones de soles para el inicio de los trabajos. Toda la obra se estima en 30 millones. Hay el ofrecimiento de las autoridades de Electro-Perú de consignar para el próximo año una partida por los 20 millones restantes.

—¿Que información nos puedes proporcionar con relación a la instalación del servicio de desagüe?

— Hace dos meses se han reiniciado los trabajos, después de haber estado paralizados durante dos años. A mi modo de ver el 81 deben quedar concluidos.

—Igualmente nos preocupa conocer de las actividades de los agricultores de La Punta y del Valle de Tambo en general. *¿Qué nos puedes decir al respecto?*

— Hemos iniciado una campaña para exigir al gobierno dar una solución al problema de la *contaminación ambiental*. Es evidente que los humos de la fundicion de Ilo están causando serios daños en el agro del Valle de Tambo. A mi entender la falta de lluvias es una consecuencia directa de este fenómeno. Todos estos hechos los hemos denunciado a la Comisión de Agricultura de la Cámara de Diputados y esperamos soluciones a la brevedad.

Por otro lado debo decirte que a mi modo de ver, la indiferencia de la gente es el problema más grave de La Punta y el valle en general.

Hay problemas serios como la pretensión de derivar las aguas del Río Tambo a la Clemesí, sin hacer previamente una represa, que no ha merecido ninguna reunión seria, como la formación de un frente que agrupe a todos los agricultores de la cuenca del Río Tambo que defienda sus intereses.

Hay pues, como te repito, *indiferencia, pasividad falta de* interés por los problemas que atañen al valle en su conjunto, porque ahora hay que ver las cosas a ese nivel. Los problemas son comunes a todos los pueblos del Valle y debemos integrarnos para conseguir sus soluciones.

Con la Cooperativa se observa lo mismo, citan a asamblea y los socios no asisten, Por mas entusiasmo que pongan los dirigentes lo que se puede hacer es poco.

—¿Y qué puedes decir del estado de conservación de las carreteras?

El sistema vial está sumamente descuidado. Se requiere *como mínimo el asfaltado de* Mollendo al Fiscal, que puede financiarse con los derechos que se cobran en Matarani por exportación e importación.

Al respecto debo decirte que el Diputado Chirinos Soto ha presentado un proyecto que crea la Junta de Desarrollo de Mollendo. Es de esperar que de aprobarse esta iniciativa no sólo atienda los problemas del puerto sino proporcionalmente el de todos los pueblos de la provincia de Islay.

Los tiempos han cambiado y creo que en La Punta hay elementos que pueden exigir el cumplimiento de disposiciones que permitan descentralizar los recursos.

¿Qué opinas de la forma como se viene encarando los problemas de La Punta?

Considero que el desarrollo de La Punta es muy lento debido a la idiosincrasia e indiferencia de los paisanos. No hay líderes capaces de movilizar al pueblo. Mientras exista esta apatía nuestro progreso seguirá el ritmo de la tortuga.

¿Cómo vienen actuando a tu criterio los últimos cuerpos ediles que ha tenido el distrito?

Los concejos caminan en la medida que cuentan con concejales capaces y entusiastas. Desgraciadamente todos los que llegan al Municipio empiezan bien y terminan amodorrados por la misma indiferencia que ven en la gente.

— ¿Qué opinión te merece la labor realizada por Lelia Ascuña, la única Alcaldesa que ha tenido La Punta?

— Hizo una gestión extraordinaria. Su mayor mérito fue haber conseguido para La Punta la imagen de un pueblo con múltiples necesidades y que en consecuencia merecía el apoyo y el respeto de todas las autoridades del departamento, en razón de que la ayuda que recibía del gobierno era mínima y no estaba en funcion de los recursos agropecuarios y pesqueros que producía para bien de los departamentos de Arequipa, Moquegua y Tacna.

—Y para terminar esta conversación, ¿quisieras agrerar algo?

— Sí. Que toda gestión que hago es por amor a la tierra y sin ningún interés personal.

Mi situación económica, no requiere de favores políticos. Debo decirte asimismo, que me he propuesto dedicar siquiera 5 minutos al día para pensar en algún problema de La Punta y sus alternativas de solución.

Carlos Guillén Carrera, Ing. Agrónomo, graduado en 1958 en la Universidad Nacional Agraria. Casado con Juanita Velásquez de Guillén. Tienen 4 hijos: Mary, Sandy, Carlos y Jaime todos estudiantes. Básicamente se encuentra dedicado a la agricultura.

Posee un fundo en Mejía con una plantación de 1,500 olivos, que es uno de los mejores cultivados del país.

NECESITAMOS LOCAL SOCIAL

Es una necesidad impostergable para La Punta contar con un local social. ¿A dónde va la gente luego de sus labores en el campo? ¿A dónde van los niños y jóvenes luego de sus actividades escolares? La verdad es que no tienen a donde ir en pos de un sano esparcimiento.

Requerimos con urgencia un local donde puedan haber juegos recreativos de salón (damas, ajedrez, billar), biblioteca, sala de conferencias, salón de baile y hasta una cancha deportiva que pueda tener usos múltiples.

Es posible que con un local como el que mencionamos se podría iniciar la verdadera integración del pueblo punteño. Habría oportunidad para el diálogo permanente.

Por otro lado sería un medio de educación y motivación colectiva.

Actualmente no se cuenta con un local apropiado para pasar películas sobre nuevos métodos y técnicas de cultivo y crianza,por ejemplo.

Con el propósito de llenar este vacío, se ha formado un Comité de Damas integrado entre otras, por la Sra. Julia Rivera de Zanabria, Antonieta Ascuña de Misad, María Salas de Angulo y Angélica Rivera de Alvarez que deben merecer todo el apoyo necesario.

Las alternativas son varias. Comprar un terreno céntrico, lo suficientemente amplio, para allí iniciar la construcción o conseguir la donación de un inmueble que reúna condiciones básicas.

La casa donde funciona el Jardín de acuerdo a versión de Carlos Guillen por su arquitectura, ubicación y amplitud sería la ideal.

Estamos enterados que pertenece a varias personas: Srs. Augusto Cáceres, Carlos Llosa, Juan Llosa, Víctor Llosa, Senobia Llosa, Luis Olazával, a los hijos de don Ernesto de Olazával Llosa y a la Sra. Clotilde Alvarez de Lizárraga. De la averiguación que hemos hecho se desprende que hay 24 partes de las cuales 7 pertenecen a la Sra. de Lizárraga y que el actual administrador es el Sr. Carlos Llosa Chávez.

Se ha hecho una gestión preliminar al solicitar a la Sra. Clotilde Lizárraga y a sus hijos los Ings. José y Jaime Lizárraga la donación de sus acciones y derechos a nombre del Concejo Distrital de Punta de Bombón. Han quedado en estudiar el pedido y dar una respuesta. Desde estas columnas hacemos un llamado a todas las personas que tienen derecho sobre este predio para que igualmente lo cedan en favor de la comuna punteña y durante el año 81 pueda iniciarse su refacción total.

Su financiación puede hacerse con el concurso de todo el pueblo y de los punteños radicados en Lima, Arequipa, Ilo, Tacna y otros lugares. Carlos Guillén ofrece como base la suma de S/. 30,000.00 y Luis Carrera Yáñez S/. 10,000.00.

Estando así las cosas ¿no les parece, amigos lectores que debemos poner manos a la obra? (E.V.)

LABOR REALIZADA POR EL CONCEJO PRESIDIDO POR LEONIDAS VALDIVIA

La labor del presente Cuerpo Edilicio en los once meses que lleva frente al Concejo Distrital de Punta de Bombón no ha sido tan fructífera como se hubiera deseado, debido más que todo a la escasez de recursos del Municipio, pese a todo, con gran esfuerzo se ha podido realizar lo siguiente:

a. VIVIENDA Y CONSTRUCCION

— *Construcción de un Silo, para poner en funcionamiento los servicios higiénicos del mercado.*

— Con apoyo de ORDEAREQUIPA, quien dio *una partida de UN MILLON QUINIENTOS* MIL oo/100 (S/.1'500,000.00) SOLES ORo del Comité Pro-Camal que preside el Sr. Justo Núñez Torres y aporte del Municipio se inició la Primera Etapa del Nuevo Camal Municipal, la cual está por terminarse.

— *A insistentes gestiones del Municipio, la* Empresa de Saneamiento de Arequipa, ha construído la caseta en la Planta de Bombeo para dar seguridad a las máquinas que allí se encuentran.

— Asimismo en cuanto a la continuación del *desague en esta localidad, se ha seguido pero* en un solo tramo de la calle Sucre al Estadio.

— Se refaccionó el cuarto que se encuentra a un costado del actual Camal Municipal.

— Se apoyó con cemento, hormigón y arena al Anexo de La Pampilla para la construcción de su Mercadillo, el cual se encuentra en días de inaugurarse.

— Con una partida de ORDEAREQUIPA, del Programa de Ocupación Intensiva de UN MILLON DOSCIENTOS CINCUENTA MIL oo/100 (S/.1'250,000.00) SOLES ORO, se ha construído las veredas que faltaban en la calle Ernesto de Olazával Llosa, se ha reempedrado las calles de la Av. Colón, 1ra. y 2da cuadra de la calle San Martín y se ha refaccionado las veredas de las mismas calles.

— De igual forma de la misma partida se aportó proporcionalmente a los Anexos de Bombón, Catas y La Pampilla, para la construcción de veredas en dichos Anexos.

b. EDUCACION

— Ante gestiones del Concejo, ORDEAREQUIPA dio una partida de UN MILLON CUATROCIENTOS CINCUENTA MIL oo/100 *(S/.1'450,000.00), para la construcción del* Cerco perimétrico del C.E.C. Carlos Baca *Flor el cual se ha hecho en un 40%.*

c. ENERGIA Y MINAS

— En éste Sector como es de conocimiento general de la población, ha sido el de mayor preocupación de este Municipio, debido a que todo el año hemos estado con el problema de racionamiento del fluído eléctrico.

Ante tantas gestiones realizadas, el día 1ro de Noviembre llegó a ésta localidad un Grupo Caterpillar de 460 KW de la ciudad de Piura, en calidad de préstamo mientras llegue *el Motor Caterpillar D 353, grupo que* ha sido comprado por Electro Perú para Punta de Bombón.

— Por gestión de éste Concejo se ha considerado en ORDEAREQUIPA la cantidad de DIEZ MILLONES oo/100 (S/.10'000,000) SOLES ORO, *para la renovación de redes* de Baja Tensión con postería de cemento, *para Punta de Bombón, trabajos que están* por empezarse.

d. AGRICULTURA

Se ha colaborado en la medida de las posibilidades del Municipio, en la solución de pequeños problemas en bien del agro punteño.

e. OTRAS OBRAS

— Refacción de los puentes: Av. Pizarro, Ernesto de Olazával (cauce La Máquina) y en *la antigua carretera a la Curva.*

— Estucado de la parte externa de la pared lateral del Concejo y contrucción de su vereda.

— Refacción de las puertas del Mercado.

— Reparación de las máquinas de escribir.

OTROS

En lo que respecta a las gestiones para la adquisición de un grupo electrógeno, se ha gestionado de diferentes maneras habiendo recibido la noticia de que a fin de mes debe llegar a esta localidad el Motor Caterpillar D 353.

En cuanto a la ampliación de redes de Agua, *se ha gestionado ante* ESAR su ampliación pero sólo se ha recibido recomendaciones para que los vecinos de las calles que carecen de tubería matriz se organicen mediante Comités para solucionar este problema.

Con relación al desagüe, durante éste año *sólo se ha hecho un pequeño tramo que aún no* está terminado en la Av. Olazával (calle Sucre al Estadio), *esperamos que para 1981,* ESAR dote de una partida mayor para la continuación y terminación del desague.

En cuanto al Camal, se ha gestionado y con*seguido otra partida de ORDEAREQUIPA para* la continucación de la construcción, en cuanto *se refiere a la toma de agua, desagüe y su* respectivo silo.

Frente al entusiasmo y dinamismo del Cuerpo Edilicio que me honro en presidir, para trabajar en provecho de nuestro querido Distrito, se ha tenido la amplia colaboración del pueblo en *los momentos en que se les ha requerido,* especialmente en la construcción del Camal y la *solución del problema de la luz.*

En lo que se refiere a lo Administrativo, se ha tratado de que toda la Documentación de Secretaría, Tesorería, Registro del Estado y Estadística, *esté siempre al día, con la amplia* colaboración del personal de Empleados.

Leonidas Valdivia Mansilla
Alcalde

INTERQUIMICA S.A.

TUBERIAS Y ACCESORIOS PLASTICOS

AV. Mcal. O.R. Benavides 4977
CALLAO APTDO. 1259
LIMA

TELEFONO 51-0200

INDUSTRIAS VENCEDOR S.A.

VENCEDOR

DIVISION PINTURAS: Av. Venezuela 1901 Teléf. 31-5510
DIVISION QUIMICA: Planta Km. 11.5 a Ventanilla Teléf. 52-6565
TIENDAS VENCEDOR: Ver listado en esta página.

PINTURAS al LATEX; Supermate, Vencemate, Vencelatex
ESMALTES: Vencelux, Metalit, Vencenamel
PINTURAS para AUTOMOVILES: Venceacril, Vencelac
PINTURAS HORNEABLES - PINTURAS INDUSTRIALES
PINTURAS MARINAS TINTAS FLEXOGRAFICAS

Compañía Comercial EMILIO CACERES S.A.

FAM

Distribuidores e Importadores para el Sur del Perú de: Artículos de Fierro Enlozado y Aluminio, marca "RECORD" y "FAM"; Loceria, Cubiertos "FACUSA"; Licores, Conservas, Artículos para Regalos, Utiles Escolares y de Escritorio, Papelería en General.

RECORD

SAN JOSE No. 312 - Telf. 2-3409 - Casilla 437
AREQUIPA

THERMOS

Saluda al pueblo de PUNTA DE BOMBON, con motivo de Año Nuevo y de su Fiesta Principal en homenaje a nuestro "Señor de los Desamparados"

Crónica de Celebración del:

CXXXVIII ANIVERSARIO DE LA PUNTA

Punta de Bombón, el pujante distrito de Islay, celebró el 5 de *Diciembre sus 138 años de fundación.*

En una reunión realizada en el salón del municipio con la presencia del Alcalde Sr. Leonidas Valdivia, miembros de su *Concejo y personas representativas* de la comunidad, se formó la Comisión de festejos que la integraron las siguientes personas:

1. Presidente de Festejos: Sr. Rodolfo Núñez Portugal.
2. Coordinador General de Festejos: Sr. Jaime Meza Ponce.
3. Coordinadores de Desfile Central: Directores de C.E.
4. Coordinador de Torneo de Sapo: Sr. Raúl Cáceres Reyes. Sr. Angel Carpio G.
5. Coordinador Deportivo: Sr. Edmundo Frías Llanos., Sr. Fabián Coaquira, Srta. Julia Ramos Tapia.
6. Coordinador del Corso: Sr. Edmundo Mansilla Lazo.
7. Coordinador de Marathón: Sr. Jorge Nájar Núñez.
8. Coronacion de Reynas: Sr. Elmer Corrales C. (Decorador), Sr. Jaime Meza Ponce (Maestro de Ceremonias).
9. Coordinador de Serenata: Sr. Rómulo Rivas Ch., Roque Cano, Adalberto Salas, Mario Gamara.
10. *Comisión de Elección de la* Srta. La Punta 1980: Srs. Leonidas Valdivia M., Rodolfo N[illegible] P., Gerardo Diaz E., Jaime M[illegible]za F., Adalberto Salas H.
11. *Comisión de Agape:* Srta. Dunia Calderón.

El domingo 30 de Noviembre comenzó el programa de festejos con la iniciación del cuarto Campeonato de sapo, que continuó *hasta el día martes 2, obte*niendo el Campeonato el equipo del Radio Periódico La Voz del Valle de Tambo, que dirige el periodista punteño Lionel Carbajal C.

El día 4 a las 8 de la mañana, se llevó a cabo la Marathón por el circuito La Punta; por la tarde, a las 3, se dio comienzo a corso con la participación de todas las reinas, comparsas y carros alegóricos.

Ese mismo día a las 8 de la noche, se inició la serenata donde participaron cantantes de la localidad, así como la Peña Criolla "La Punta"

El día 5 se llevó a cabo la actuación central, en la que estuvieron presentes los Centros Educativos de la localidad, autoridades locales e invitadas, más un batallón del Ejército.

Después de terminado el desfile, las autoridades pasaron al *local municipal para dar inicio* a la sesión solemne, donde el alcalde pronunció el discurso de orden, siguiéndole en el uso de la palabra, el alcalde de Mollendo Sr. *Adolfo Najarro Chiles*, y luego el Subprefecto de la Provincia de Islay, Sr. César Meza P.

Jaime Meza Ponce.

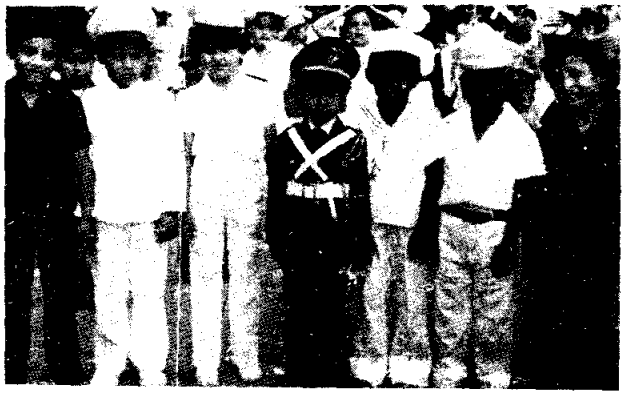

Alumnos del C.E.I. en el desfile cívico.

Autoridades de la localidad en el desfile cívico

¿Quién debe educar a nuestros niños?

EDUCACION TAREA DE TODOS

Angel Tassara Montánchez

Pienso que Usted debe comenzar a educar a su hijo a partir del nacimiento, los juguetes desempeñan un papel importante en las primeras etapas de su educación, ya que lo estimulan adecuadamente; conforme él va creciendo y comience a jugar con diferentes objetos descubrirá nuevas sensaciones, cosas que se levantan, cosas que se caen, cosas que se tocan y cosas que se mueven. Es muy importante que Ud., no utilice los juguetes como un medio para recompensar la buena conducta o para demostrar su afecto.

Cuando su hijo comienza a comprender el lenguaje, el aprendizaje se hará tanto a través de la palabra como del juego. Deberá responderle sus preguntas y será feliz conversando y preguntando.

Algunos padres, con la mejor de las intenciones, fuerzan el aprendizaje de sus hijos queriéndoles enseñar con grandes letras, haciéndole reconocer esas palabras, los envían a la escuela antes de la edad y en mi opinión estos padres están equivocados ya que violentan el aprendizaje de sus hijos para demostrar a los demás cuán inteligentes son.

Muchos niños están impacientes por empezar a ir a la escuela después de haber ido a los 5 años al jardín; no debemos olvidar decirle a nuestros hijos que se van a quedar solos en la escuela con sus profesores y otros niños; que algunos niños pueden llorar cuando sus madres se vayan. Anticipándole todo lo que va a ocurrir, estará preparado si esto ocurre.

Los padres deben participar en la reuniones de padres de familia y de maestros, así el niño sentirá que existe una buena comunicación entre Ud., y la escuela, sentirá mayor respeto por sus profesores y según he podido comprobar, que aquellos niños cuyos padres participan en las actividades escolares desarrollan un espíritu de compañerismo y un sentimiento de responsabilidad.

En el cumplimiento de los deberes o "tareas" el padre debe ayudarlo tanto como pueda pero sin hacer el trabajo por él. Algunos padres, presionados por su hijo ansioso por terminar la tarea, o porque los molesta cuando están viendo sus novelas o en conversaciones amenas, encuentran más fácil hacerle las tareas. Esto no es realmente una ayuda y perjudica el aprendizaje. La experiencia me ha demostrado que debemos establecerle un horario para hacer los deberes a una hora razonable y donde él se sienta cómodo. Algunos padres obligan a que sus hijos hagan todas sus tareas inmediatamente después de salir de la escuela, antes de que pueda distraerse un momento, esto provoca resentimiento en el niño.

También los maestros podemos ser responsables al encargar tareas aburridas o repetidas para que el niño "tenga algo en qué ocuparse", peor todavía si algunos consideran las tareas como una forma de castigo. En estos casos a cualquier niño le desagrada hacer sus deberes y cumplir con un aprendizaje normal.

Algunas veces una dificultad en el aprendizaje puede crear en el niño perturbaciones que le crean dificultades para aprender a leer, escribir o poca capacidad para concentrar su atención; pues debemos tener en cuenta que la escolaridad es una etapa crítica y decisiva para el desarrollo del niño conforme pasa el tiempo es difícil volver atrás para corregir esos errores.

Quiero manifestarles también que las dificultades para un buen aprendizaje del niño pueden originarse en problemas de la escuela y no del niño. Continuamente los padres, consideran responsables a los niños de cualquier problema escolar, sin embargo, he visto muchos casos en que la escuela es incapaz de reconocer las necesidades del niño y de adaptarlo de acuerdo a su nivel.

La educación es pues, tarea de todos. En consecuencia debe ser compartida responsablemente entre la escuela y el hogar. Si Ud., quiere un hijo amoroso debe darle amor. Si lo quiere veraz, solidario y responsable debe enseñarle con el ejemplo.

PINCELADAS EN LA PREHISTORIA: VALLE DE TAMBO

Eloy Linares Málaga
Director Museos Arequipa

INTRODUCCION:

Podría escribirse innumerables artículos acerca de la historia de la Prehistoria del Valle de Tambo. Cada sitio podría ser motivo de exhaustiva investigación. Dada la naturaleza del presente, solamente fijaremos hitos de lo muy conocido, dejando para posteriores oportunidades la presentación de Monumento por Monumento arqueológico.

DE LOS CAZADORES TRASHUMANTES A LOS AGRICULTORES SEDENTARIOS

Existen innumerables datos que nos demuestran que la cuenca del Tambo sirvió de escenario a la vida de pobladores del "Area Andina" que migraron desde los orígenes de la cuenca hasta su desembocadura, que fueron cazadores de auchenias y pescadores en el río y en el mar, y luego agricultores sedentarios con el dominio del cultivo de la papa, el maíz, el ají y, especialmente, la coca. Esto es, que se trazaron un ciclo que se inicia aproximadamente 5,000 años antes de nuestra Era y se extiende hasta que los primeros españoles hollaron las playas de tan importante como atractivo balneario.

C'ORIO Y PASCANA

Nos trasladamos con la imaginación, amigo lector, a unos 5,000 años a. de J.C. a "Valle arriba", como lo nombran los "camaroneros" a "La Pascana", a la Casa Hacienda del recordado caballero don **Luis Muñoz Ale**. Nos dejamos conducir por la "Uruya" un viejo sistema de transporte heredado de los Inkas—. Pensamos llegar al "Abrigo", donde años ha, el Prof. Dorgi Arenas ubicó pinturas en los muros como si estuvieran colgadas del barranco formado por el permanente drenaje de las aguas, huellas indelebles del hombre trashumante que anduvo por el valle no sólo en busca de agua, sino de medios de subsistencia. El "arte rupestre" denuncia el esquematismo y autoctonía de los motivos y nos recuerda lo ya estudiado en Q'alpa-Sumbay, Q'ellqata, La Pulpera, Choquetico, Yuracq'aq'a y Vizcachani Grande en el Area de Cayllona; Arcata, en el distrito de Cayarani, en la provincia de Condesuyos; Querullpa Chico, en el valle de Majes o al complejo semejante trabajado por el geólogo alemán Gerd Schroeder e interpretado por el sabio prehistoriador austriaco, ya desaparecido, Prof. Oswaldo Menghin en Ichuña, Moquegua, o a la proximidad de lo trabajado en Tacna en el "Abrigo del Diablo", en Quebrada Cimarrona, por Kübler, Müelle y Ravines, o lo investigado por este último en "Abrigo Caru".

A toda esta época han dado en llamarla los prehistoriadores como LITICA o período de piedra labrada empleada por regnícolas como medios de producción para conseguir sus alimentos, ora como raspadoras, ora como perforadoras, ya como cuchillos de mano, ya como puntas, etc., en obsidiana, jaspe, cuarzo, etc., materiales duros que sustituyeron a las herramientas modernas. La vía natural de tránsito fue o el río o el océano.

Justamente, el año próximo pasado visité con el Director de la Revista local "LA PUNTA" las hermosas playas de **Q'ORIO** —Corío actual— que otrora tuvo "Lomas", aquellas de añorados recuerdos según versión de ancianos de "Punta de Bombón". Las juguetonas olas se desplazan por un mar de bibalbas; la riqueza es extraordinaria pues las machas están a flor de arena y las explotan pobladores llegados desde el departamento de Puno, y sirve de obligada distraccion a cuanto veraneante transita por las sedosas arenas. En aquel paisaje, que nos va absorbiendo poco a poco hacia el fondo, cerca de las rocas del "Pie del Inka", nos encontramos con una barcaza construída de tres haces de madera en balsa que aún se emplea hoy para conseguir pesca como lo hicieron los "CHANCOS" en las playas de Camaná (Morante Maldonado), los "Canceros" de Tierra del Fuego o los "Fueguinos" (Comas Camp), a lo largo de las costas araucanas.

La presencia de petroglifos con diseños semejantes en Arequipa y Moquegua, nos permiten testificar una tradición milenaria. Las versiones recogidas y los **elementos diagnósticos**, como conchales, aguadas, caminos antiguos, acogedoras rías y variedad de lomas, y la proximidad de éstas con otras, como las de ILO, en el vecino departamento de Moquegua —las mismas que, desafortunadamente, han sido taladas por los perjudiciales humos de la "Fundición"— nos hacen pensar que hace, por lo menos 4,000 años antes de nuestra Era, cuando se producía el llamado "CLIMATICUM OPTIMUN"; el clima óptimo de CORIO y la secuela de lomas colaterales, debieron constituír un verdadero jardín nutridamente poblado de plantas y flores, y también de animales como huanacos,

alpacas, llamas, vicuñas, tarucas y vizcachas, que ahuyentaban permanentemente con sus gráciles movimientos el ambiente paradisíaco de las aves; y el HOMBRE debió llegar tras de su alimento en las zonas de "Quechua" o templadas a las zonas del Mar, o de "Yunga" o cálidas. Pero la dieta de carnes debieron combinarla con la dieta de peces y productos del ambiente como Concholepas-Concholepas, Pelecípidos, Braquiópodos, Equinoides, etc. y algas marinas, como el sabroso "Cochayuyo", etc. Todo ello debió ocurrir en la llamada EPOCA ARCAICA.

La denominada EPOCA FORMATIVA, que va de los 1,200 años a. de J.C. a los 200 d. de J.C. aproximadamente, en esta zona no muestra restos arqueológicos.

Por el contrario, de la llamada EPOCA DE DESARROLLO REGIONAL, hemos ubicado un lugar de extraordinaria importancia no sólo para el valle, sino para el departamento. Se trata del hallazgo in-situ de ceramios TIWANAKU como le nombra el arqueólogo boliviano Carlos Ponce Sanguinez– el sitio-tipo se le nombra como Hacienda San Juan, en el distrito de Cocachacra. Allí, sobre la superficie y a flor de tierra encontré "Callanas" y ceramios que se encuentran en el Museo de la UNSA hoy, y que fueron sacados a la superficie por los pobladores del lugar al irrigar la lomada. La calidad del "Q'ero" –a semejanza de los de madera– y otros ceramios no dan lugar a dudas que entre los años 200 y 800 d. de J.C. pobladores aymaras llegaron a las tierras cálidas del valle. La revista de investigación de la Universidad Nacional (1970) ya informó de este hallazgo. Otro lugar muy próximo es "El Frisco", donde, cerca del canal de irrigación que lleva agua a la Irrigación de Mejía, encontré una ruquina de hueso con imitación prosopomorfa (1963). Entre los años 800 y 1,200 de nuestra Era se sucede la EPOCA DE EXPANSION WARI, cuya influencia cultural de Ayacucho solamente llega hasta el valle de Siguas, según lo he podido comprobar (1965-1977), con la ayuda de Alemania y U.S.A.

La EPOCA DE GOBIERNOS LOCALES (1,200 a 1,400 años d.J.C.) tiene distintos focos culturales, a la par que culturas distintas. Enumeraremos algunos:

1. **WAYRONDO. con un cementerio** precolombino, tumbas y ceramios del conocido ESTILO o CULTURA JULI, propio de Arequipa. Lo estudié en dos oportunidades: 1964-1970.
2. **QUELLWA GRANDE**, presenta un interesante grupo de petroglifos cuyas figuras esquemáticas-auchenias, hombres y meandros entre las figuras geométricas, denuncian una clara influencia del ESTILO o CULTURA INKA. En 1968 el Ing. Lucio Manrique nos informó acerca del lugar y en 1970 los estudiamos, aprovechando de este material, preparé un primer informe que fue publicado en Barcelona, España, en homenaje al prehistoriador ya fallecido (1979) Prof. Dr. Luis Pericot García (1973). El tomo de homenaje del "Instituto de Arqueología y Prehistoria", es obra del Director y Editor Dr. Maluquer de Motes.

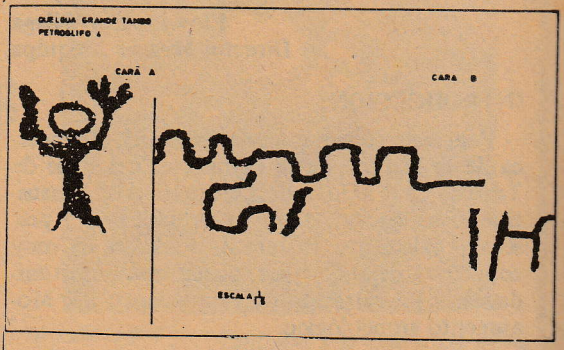

3. **PAMPA BLANCA CHICO.** En 1970, al elaborar el "Mapa Arqueológico" encontré restos de una tumba con materiales del ESTILO JULI, cerca de la Hacienda que lleva ese nombre.
4. **POBLADO DE SAN JUAN.** El año 1970 con mis alumnos de la asignatura de "Arqueología Americana" de la ex-Facultad de Letras de la UNSA, mientras realizaban prácticas en el campo, encontramos detrás del poblado de San Juan –próximo a El Arenal–, tumbas y ceramios del conocido ESTILO ARICA II de Chile, nombrado así por el destacado prehistoriador norteamericano del Museo de Historia Natural de New York Prof. Junius Bird. Ello explica la influencia de Sur a Norte en tierras de Fuéguidos al decir del Dr. Juan Comas, prehistoriador y antropólogo físico español nacionalizado mexicano, fallecido en 1979 en tierra azteca.
5. **CHILE CHICO O EL ARENAL.** Como el nombrado con la sigla IV, corresponde al distrito de Cocachacra. En este pequeño poblado, al abrirse los cimientos de la casa de la familia Bernedo (1957) se ubicaron tumbas del estilo arequipeño o Juli.
6. **DISTRITO DE COCACHACRA.** En la población y en dos oportunidades: 1957 y en 1964, constaté, cuando se abrían zanjones para colocar cimientos de las casas-habitación, la presencia de tumbas y ceramios del ESTILO o CULTURA JULI, bienes culturales nombrados por otros, como Puquina, Arequipa, Allita-Amaya y también Tricolor del Sur.
7. **ALTO DE LA LUNA.** En el distrito Deán Valdivia, al explorar la irrigación que se ubica detrás del Colegio "Deán Valdivia" (1970)

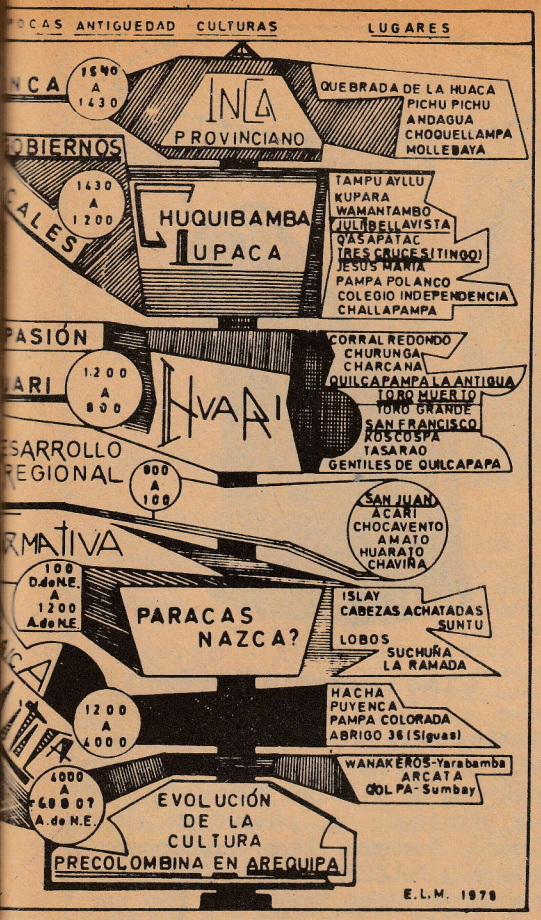

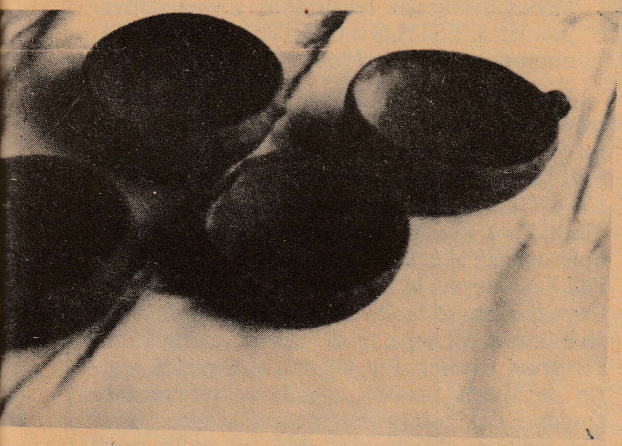

muy cerca al poblado de "La Curva" existe un cementerio precolombino que ha sido destrozado por los que hicieron la irrigación y descamparon el lugar para levantar las aulas y campo deportivo del Colegio Secundario.

8. **LA CURVA.** Hacia 1957, apareció un cementerio antiguo al terraplenar los cimientos de una "Landa" para secar arroz, en terrenos de un señor Ampuero. Los innumerables restos fueron arrancados de cuajo por el tractor y arrojados a los costados fardos funerarios, ceramios, tejidos, etc. El hecho fue denunciado a la Subprefectura de Islay. El Sr. Castro Agusti, comunicó como autoridad al Rector de la UNSA, el mismo que me hizo citar en mi condición de "Inspector de Monumentos Arqueológicos-Regional—del Litoral Sur". Me constituí en La Curva, con el propio Subprefecto. Constaté los destrozos y rescaté algunos "Q'EROS INKA" sin decoración ni laca y con relievés geométricos. De manos de particulares obtuve un hermoso CHUMPI —faja polícroma con decoración de estrellas de 8 puntas—, uno de los elementos que le da una especificidad excluyente al conocido ESTILO CHUQUIBAMBA. Este objeto ha sido publicitado en Alemania, en homenaje al patriarca de los Estudios Andinos de la Universidad de Bonn, Prof. Dr. Hermann Trimborn y con el título "La Estrella de Ocho Puntas de la Arqueología del Arma Meridional Andina" —Estudios Americanistas II. Asimismo, me entregaron un ceramio transición CHUQUIBAMBA-INKA. con motivos de serpiente o ciempiés bicéfalo. El periódico "EL ECO" de Mollendo y luego la Revista "MOLLENDO" No. 8, dieron a conocer algunos conceptos que han sido copiados sin ilustraciones por el Dr. Manuel de Torres Muñoz en su "Ensayo Monográfico sobre Mollendo y la Provincia de Islay" (1971); esto es, al cumplirse un centenario de la provincia costanera. En resumen, en La Curva debieron vivir primero pobladores COLLAWAS que llegaron desde Condesuyos, posiblemente por razones de intercambio comercial a través del trueque. Luego hay una etapa de transición que corresponde a Collawas y Quechuas, para terminar con una clara influencia Cusqueña.

9. **POBLADO DE "LA PUNTA".** El Prof. Eddy Vásquez Torres me mostró (1980) ceramios en su casa, que dijo haber ubicado en el cerro de la subida al cementerio. Estos objetos de arcilla corresponden al estilo o cultura preinka JULI, por el primer sitio-tipo estudiado en 1905 en el "Cerro Juli", próximo a la ciudad de Arequipa, por el sabio dresdense, el teutón Prof. Dr. Max Uhle.

10. **EL CUARTEL DE SANTA MARIA.** En la casa de familia Jorge, de La Punta me mostró la hija de don Salvador algunos ceramios de dos estilos o culturas diferentes, no sólo por el motivo sino por su procedencia Me dijeron que procedían de lo que fue Cuartel en la Hacienda Santa María, lugar de donde parte el camino carretero que va hacia

el "Puente Freyre". Los objetos en referencia pertenecen al estilo o cultura JULI que floreció antes de los Inkas. Otro objeto pertenecía a la Hacienda "El Pino", del Sr. Miguel Torres. Culturalmente, el ceramio preinkaiko se le ubica hacia los 1,300 años de nuestra Era y pertenece al llamado estilo CHIRIBAYA o más propiamente al Estilo PACOCHA de Ilo, Moquegua.

11. **HACIENDA "EL PINO"**. Merece mención especial este lugar no sólo por la importancia del mismo, sino por la permanente ayuda que hemos recibido del Sr. Miguel Torres (un colega del sesquicentenario Colegio de la Independencia Americana). En 1959, siendo "Inspector de Arqueología del Litoral Sur" y en compañía de alumnos de la UNSA, Auxiliares del Museo y del Director del Instituto de Artes Manuales de Arequipa, Ing. Víctor Andrade, exploramos el mamelón y muy cerca del Cementerio actual ubicamos tumbas precolombinas profanadas, del estilo PACOCHA, como vengo nombrando desde que ubiqué cerca de Pacocha, Ilo, un gran cementerio destrozado por hacendados del lugar. En 1970, cuando levantaba el "Mapa Arqueológico del Departamento" en compañía del Ing. Lucio Manrique, del Auxiliar y Dibujante Sr. Francisco Trujillo y alumnos de la UNSA, volvimos a explorar la zona habiendo recibido objetos del estilo PACOCHA de manos del propietario de la hacienda. En tal oportunidad, recorrimos toda la loma y pudimos detectar cortes de tumbas vaciadas –sin objetos ni bienes culturales– que correspondían a una clara influencia Sur-Norte, esto es, de Moquegua hacia el Valle de Tambo. Esto fue confirmado el año próximo pasado con los ceramios que me mostraron tanto los familiares del Prof. Vásquez Torres y Pacheco Salas, como

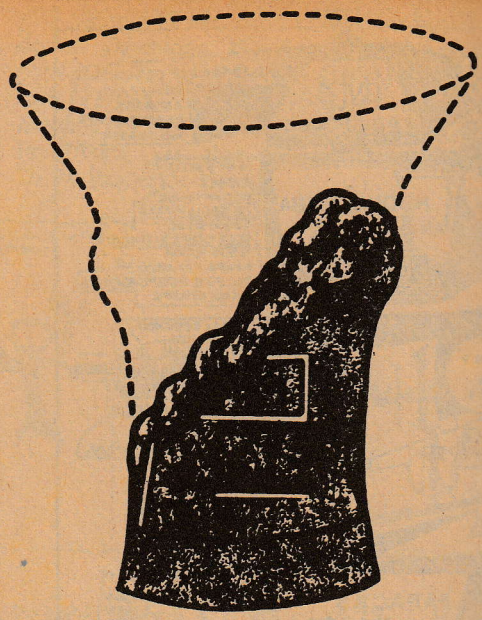

Q'ERO TIWANAKU - "San Juan"

los observados en la casa de la familia Jorge (1980). Un dato raro fue el que me informaron en casa de la familia Pacheco: que se había encontrado un ceramio de clara influencia Nazcoide. Digo raro, porque la influencia NAZCA solamente llegó hasta la cuenca del Majes. Resulta más raro aún cuando inquirimos sobre su procedencia y no supieron dárnosla. En resumen, el mamelón de la hacienda "EL PINO" recibió una fuerte influencia desde Moquegua por los bienes culturales localizados y que corresponden al ESTILO o CULTURA PACOCHA, nombrado por otros como Chiribaya.

La EPOCA INKAIKA, que se extiende a partir de 1,400 años d.J.C. hasta la llegada de los primeros europeos al valle, tiene dos sitios-tipo ya diseñados, o sea QELWA GRANDE y LA CURVA. Es lógico que cuando pasó el conquistador Diego de Almagro a Chile, dejó españoles en tan rico valle, hay el dato que TAMPU PALLA –como le llamaban la mayoría de los Cronistas en 1572, le correspondió a Juan de Medrano en el reparto de tierras, subraya don Peregrino Alvarez. Por último, el Cronista Martín de Murúa (1600), cuando se refiere a la erupción del Volcán Huaynaputina, dice que el rico valle de Tambo fue muy afectado "tres días no corrieron sus aguas porque se estancaron y doce días salieron de su cauce... se destrozó todo sin dejar heredad ni ganado, ni mulas ni caballos, ni sementeras y cañaverales... todo se cubrió de cenizas ... todo quedó asolado..."

Arequipa, 15.11.80

EDUCACION

SITUACION DE LA INFRAESTRUCTURA EDUCACIONAL DE LA PUNTA

Juan R. Najar Alvarez

En nuestro distrito que comprende La Punta y los anexos de Bombón, Catas y La Pampilla, existen los siguientes centros educativos:

—CENTRO EDUCATIVO INICIAL: ubicado en la 10ma. cuadra de la Av. San Martín, tiene un local alquilado y cuya construcción es de adobe, del que se utilizan dos ambientes para aulas y otros 2 para la Dirección y depósito de material didáctico; además cuenta con un regular patio de recreo para los niños.

En este C.E. asisten niños de ambos sexos de 4 y 5 años de edad, los que son atendidos por su Directora Sra. Soledad Tejada de Tassara y la docente Beatriz Rodríguez de Díaz.

—CENTRO EDUCATIVO No 40490: ubicado en la Av. Olazával, tiene un local que es del estado, construido en su totalidad de concreto armado, cuenta a la fecha con seis ambientes para aulas, también para Dirección, Secretaría y un baño sin accesorios. Es el único que tiene cerco perimétrico que sirve de protección al local; la construcción de los ambientes son obra de la Asociación de Padres de Familia, Comunidad Docente y del Estado.

En el presente año se han matriculado 237 alumnos de los cuales a la finalización del año se han retirado 13 por diferentes motivos. El mobiliario escolar no es suficiente, falta renovarlo.

Su plana docente la conforman: Elsie Benavente de Corrales (Directora) y Carmen Rivera de Bejarano, Ruth A. Perea de Cáceres, Ruth Tejada de Pacheco, Leocadia Paitán de Calderón y Carmen Valdivia de Lazo como profesoras de aula.

—CENTRO EDUCATIVO No 41049: ubicado en la Av. Ernesto de Olazával Llosa, cuenta con dos locales, uno con cuatro secciones y el nuevo con cinco aulas que en el futuro será el central, ambos locales son de construcción noble. Las obras se realizaron con participación de los padres de familia y con la ayuda del Gobierno Central.

Se tiene en proyecto la construcción de otro ambiente al recaudarse la suma de 217,000 soles producto de reciente kermese y el levantamiento del cerco perimétrico con el resultado de la rifa de una vaquillona donada por el Sr. Jorge Rivera Torres. El mismo C.E. tiene necesidad de mobiliario. En el presente año se han matriculado 331 niños de ambos sexos, de los que se han retirado 3 y trasladado 4.

Los alumnos están a cargo de Jaime Meza Ponce en la Dirección, y como Profesores de Aula: Rómulo Rivas Chugnas, Clarincia Navarro Flores, Adalberto Salas Huertas, Gelvert Tejada Chávez, Gleny Tejada de Rivera, Víctor Carnero Lazo, Felícitas Ticona T. y Sila Aspilcueta de Chávez.

—CENTRO EDUCATIVO "ERNESTO DE OLAZAVAL LLOSA" No. 40488: ubicado en la Av. Pizarro, más conocido como el glorioso 963 que físicamente presenta un diseño arquitectónico propio de la década del 40, su tejado y líneas características hacen de él la admiración como la mejor obra monumental de la provincia, en medio de una alameda frondosa de casuarinas.

El plantel propiedad del estado tiene dos plantas, una con ocho ambientes para aulas, Dirección, Depósito de material didáctico y servicios higiénicos, la otra planta con dos aulas, ambas rodeadas de amplios patios de recreo.

El edificio principal necesita de una buena reparación de sus fachadas, renovar sus apolilladas ventanas y dotar de seguridad en sus puertas, mejorar los pisos y especialmente el levantado de un nuevo cerco perimétrico; como todo lo que es usado por años, llega el momento de su desgaste, de su vejez, situación que no es posible atender en su totalidad por priorizar el incremento de mobiliario con el esfuerzo de los Padres de Familia y apoyo de la Comunidad docente, ya que no es posible que algunos niños tengan que permanecer de pie por falta de asiento.

En el año en curso se han matriculado 346 niños de ambos sexos, de los cuales se han trasladado 7 y retirado 6. El C.E. está a cargo de Juan René Najar Alvarez en la Dirección, y como Profesores de Aula: Angel Tassara Montánchez, Candelaria Rodríguez de Soto, Olinda Requena de Salas, Jorge Torres Paz, Rosa Ascuña de Concha, Rodolfo Neira Linares, Iris Pacheco Salas, Héctor Valderrama Rojas Elizabeth Zevallos de Huanca y Luis Alberto Arenas Almonte.

—CENTROS EDUCATIVOS DE LOS ANEXOS: en Catas, Bombón y La Pampilla existe un centro educativo en cada anexo con sus locales chicos y los que atienden a niños que estudian los cuatro primeros grados a cargo de un profesor.

Toda la infraestructura educativa de La Punta tiene múltiples necesidades, que van desde el resanado, pintado, hasta la ampliación de ambientes, y atenderlas demanda sacrificio especialmente de parte de los Padres de Familia que con su aporte económico y sudor, la educación de sus hijos les resulta onerosa.

CENTRO EDUCATIVO
"CARLOS BACA FLOR"

El Colegio Nacional de La Punta

El C.E. "CARLOS BACA FLOR" de La Punta de Bombón, por Resolución Ministerial No. 1340-79-ED, fue designado como Plantel en Proceso de Conversión en el Valle de Tambo, cumpliendo un anhelo de la Comunidad, asimismo, en 1980, por Resolución Directoral No. 0476 es aprobado para dicho C.E., el Modelo II.

Actualmente labora el siguiente personal:

Director:	Efraín Espinoza Garate
Coor. General:	Rodolfo Núñez Portugal
Coor. Académico:	Miguel Vásquez Ticona
Coor. OBE:	Jorge Najar Núñez
Coor. Administrativo:	Piedad Zuñiga Jaime
Prof. Asesores:	Trinidad Valdivia Gonzales
	Teresa Neira Valdivia
	Fernando Portugal Gomez
Prof. estables:	Carmen Mendoza Zeballos
	Juana Roldan Dueñas
Prof. por Horas:	Sofia Carpio Garcia
	Ana Maria Enriquez
	Francisca Macedo Zurita
	Lourdes Cardeña Sotelo
	Rosa Cornejo Gomez
	Nancy Eyzaguirre Romero
	Nilda Rojas Rondon
	Antonia Siguario Fernández
	Edmundo Mansilla Lazo
	Ricardo Chavez Mendez
	Agustin Llerena Rosas
	Edgar Cardenas Tejada
	Máximo Málaga del Carpio.
Per. Administrativo y Servicio:	Raquel López Carrero
	Pedro Zapana Paricoto
	Angel Zapana Paricoto.

PROBLEMATICA

El Plantel actualmente se halla en proceso de Reorganización en todas sus Areas: Administrativa, Pedagógica, Infraestructura y Relaciones con la Comunidad, ya que esta 1ra. Casa de Estudios por falta de un Director Titular tropezó con problemas que a la larga redundaron en contra de su buena marcha; actualmente su Director Sr. Efraín Espinoza G., y el equipo íntegro de Profesores están abocados en solucionar los múltiples problemas, ya que el primer paso fue formar la familia "Bacaflorina", Padres, Profesores y Alumnos. Actualmente el Plantel ha tomado una nueva orientación que se encuentra encaminada por la senda de progreso, ya que a la fecha se ha conseguido en gran parte, la disciplina del alumnado dentro y fuera del Plantel (Hábitos y Valores).

1. Reorganización Administrativa en todos los campos.
2. Funcionamiento del Laboratorio.
3. Funcionamiento del equipo electrógeno
4. Organización y ambientación del Plantel en general.
5. Construcción Parcial del Cerco Perimétrico (160 m. lineales).
6. Construcción de la Plataforma y asta del P. Nacional.
7. Construcción de la caseta del Motor (un cuarto).
8. Arreglo y funcionamiento del equipo de amplificación.
9. Reorganización de la Biblioteca.

Asimismo debo manifestar a la opinión pública y Comunidad de la Punta, que el Plantel necesita mucho de nosotros y contribuir con esta casa de estudios con un granito de arena, es servir a la Patria, ya que a través de ello veremos logrados los siguientes objetivos:

1. Pintado del Plantel (externo).
2. Instalación de agua al laboratorio.
3. Instalación de corriente eléctrica en general.
4. Instalación de la campana en sitio adecuado.
5. Terminación de la caseta del motor.
6. Instalación y arreglo del estanque agua para los baños.
7. Concluir el cerco Perimétrico (faltan más de 400 mts.).
8. Compra de carpetas.
9. Formación de la Biblioteca Escolar.
10. Equipamiento del Dpto. de Educación Física Laboratorio, Médico, Bibloteca etc.).

APORTE DE 1'500.000.- La IV Dirección Regional de Educación (ORDEAREQUIPA), en su programación a nivel Regional, determinó al Plantel una partida de 1'500,000, para la construcción del Cerco Perimétrico, la misma que estuvo en peligro de ser transferida a otro Plantel por negligencia y falta de gestiones. Solucionados los problemas sobre el Director titular, este fue quien se encargó de agilizar la construcción y petición de las partidas, siendo a la fecha una realidad el mismo en una extensión de 160 m. lineales, a pesar que en el Presupuesto indicaba la construcción de 90 m., avance que se ha logrado gracias a la colaboración del alumnado y las gestiones hechas por la Dirección en acarreo y transporte de materiales, teniendo un ahorro de dinero y materiales de construcción.

ACTIVIDADES.- Con el fin de cubrir las múltiples necesidades del C.E. se organizó una serie de actividades con motivo del XV Aniversario del Plantel y de la Primavera, recibiendo el apoyo del Presidente de la Asociación de Padres de Familia Sr. Mario Gamarra, de lo cual se obtuvo una cantidad líquida de 361,535.00 soles oro, asimismo debemos hacer constar que para los diversos Programas del Reinado, rifa, premios, velada, atención a delegaciones que actuaron, hubo un egreso de 93,890.00 soles oro. El saldo está en manos de una comisión para la adquisición de carpetas y demás mobiliario. Debemos hacer presente que en los egresos anteriores está considerada la compra de 12 sillas de madera equivalentes a S/.25,000.00.

CRONOLOGIA HISTORICA DE ISLAY

Por Don M. Francisco Velarde Herrera.

Año 1.250.— Las huestes de los incas Yahuarhuaca y Maytacápac acamparon en las márgenes de los ríos Chili, Tambopalla y Camaná. (Comentarios Reales - Inca Garcilazo - EMECE Edit. Buenos Aires - 1943).

Los primeros españoles que llegaron a Arequipa, lo hicieron por el territorio que hoy constituye la provincia de Islay (1536). Ruiz Díaz y Almagro el Joven zarparon del Callao al Sur, a bordo de tres pequeñas naves, una de las cuales, precisamente la que comandaba el joven Almagro zozobró, teniendo su tripulación que proseguir el viaje por tierra y a la vista de las otras embarcaciones que navegaban muy lentamente hacia las costas de Chile. Almagro y sus compañeros marchando hacia el Sur, fueron descubriendo todos los ríos, valles y poblados hasta llegar al río Tambopalla y, luego, más allá hasta llegar a Aconcagua, donde encontró a su padre D. Diego de Almagro, el Viejo, que había sufrido un tremendo descalabro, perdiendo más de diez mil hombres y todo su equipo.

Los Almagro y sus soldados tuvieron que hacer el viaje de vuelta por tierra, no tuvieron otro recurso y atravesando los enormes desiertos de Atacama, Tarapacá, Tacna, Moquegua e Islay, hasta llegar al río Tampopalla, donde descansaron varios días. Es precisamente en este terreno de La Punta donde ellos descansaron. Después de muchos días prosiguieron hacia Arequipa, donde llegaron entre el 13 y 21 de Febrero del año 1537. En Arequipa incaica fueron informados del levantamiento del Inca Manco, razón por la que inmediatamente emprendieron el viaje al Cuzco, ciudad que capturaron el 8 de abril del mismo año (Textos de Historia: "Los Primeros españoles en Arequipa" - L. Cabrera Valdéz 1958 y la "Historia de Arequipa" por D. Germán Leguía y Martínez. 1912).

1.540. El día 22 de Enero se entregaron los primeros títulos de encomienda en el valle de Tambo y Chule a D. Diego Hernández ("La provincia de Islay y las Disposiciones Legales" M. de Torres Muñoz. Tomado del Archivo Nacional).

1.540. Arequipa adquiere gran importancia comercial y portuaria. Se utilizan Chule, Arantas, Islay y Quilca como puertos. Se acondicionan también las rutas de acceso para los viajeros que, partiendo de Antiquilla, proseguían a Challapampa, Uchumayo, Vitor e Islay ("Los Corregimientos de Arequipa en el Siglo XVI - "Revista de Historia" No. 1. Alejandro Málaga Medina).

1.546. Se oficializa a Chule como puerto de la Intendencia de Arequipa, estableciéndose así el primer correo de géneros y la entrada y salida para Ultramar. Hubo un vaivén de nombres y de fechas: en 1533, Quilca es declarada puerto; en 1563, Chule es declarado Puerto mayor; en el 1600, Chule se ciega (erupción del Huaynaputina). En 1623 se utilizan como puertos: Quilca, Arantas, Islay y Chiguas (Historia Marítima). Es importante anotar que Noguerol y Ulloa, desde la Ciudad de los Reyes, escribe al Rey D. Carlos V, y le dice: "Yo partí de un pueblo que se dice Arequipa y fuí a embarcar al puerto de este mismo pueblo que está a 16 leguas y embarqueme el jueves primer de julio del año cuarentiuno y al otro día siguiente me hice a la vela para ir a la ciudad de Lima. ("Arequipa y su Real Significado" Artemio Peraltilla Díaz. Arequipa. 1970).

1.548. Don Pedro Cieza de León, procedente de Colombia llega al Perú, haciendo una maravillosa y objetiva descripción del Perú, hasta llegar a Acarí, donde cambia de rumbo para tomar "Los Caminos del Sol" y llegar al Cuzco y, luego, a Potosí, pero antes nos habla, con absoluto conocimiento de lo que sigue adelante: los valles de Acarí, Ocoña, Camaná, Quilca, Tambopalla, Arica, Pisagua, Tarapacá. Cieza regresa a España y publica su maravilloso libro "La Crónica del Perú" en el año 1533 ("La Crónica del Perú" Pedro de Cieza de León. Madrid 1922. Calpe Edit.).

1.554. J. Castaldi, cartógrafo de Venezia publicó su mapa de América del Sur. Allí constan los ríos Arequipa y Tambopalla (Hist. Marítima del Perú).

1.558. Se lee "El Camino Real que de esta ciudad va al mar y valle de Tambopalla", se lee en los libros del Cabildo (Documentos para la Historia de Arequipa. Víctor Barriga).

1.565. El Corregimiento de Arequipa abarcaba el mismo territorio que en el día, comprende las provincias de Arequipa, Camaná e Islay. Arequipa era la Capital y demarcose, por orden Virreynaticia el 3 de Setiembre. En ella se incluían: Chiguata, Paucarpata, Characato, Socabaya, Tiabaya, Vitor, Camaná, Siguas, Quilca, Chule (ó sea Mollendo) y Tambo ("Historia de Arequipa" por G. Leguía y Martínez).

1.575. Según la visita del Virrey Toledo, se averigua que Tambo y Chule cuenta con 120 habitantes ("Estudio del Dr. Alejandro Málaga Medina. Imp. "El Sol". 1974. Arequipa).

1.604. Se hace la transferencia de las Lomas de Ilai (Islay) y del olivar de Chule de D. Juan Chávez Carbajal y de su mujer Dña. Clara Cornejo a D. Justo Chávez Chacón en seiscientos pesos corrientes. Al fallecimiento de éstos, la propiedad pasa a poder del convento de Santo Domingo, que lo cede al Colegio de la Compañía de Jesús de Arequipa por escritura pública del 3 de Marzo de 1627, pagado en plata y en aceite, ante el escribano Juan Cieza. Como curiosidad, en este expediente consta la autógrafa del Virrey del Perú D. García Hurtado de Mendoza 4o. Marquez de

Cañete ("Archivo de la Nación", Legajo 2, Cuaderno 51).

1.613. Se adjudican las tierras del valle de Tambo a D. Alonso de Cáceres ("Los Gobernadores de Arequipa" - Santiago Martínez - Arequipa-1,930). Estos terrenos no fueron trabajados con la técnica introducida por los españoles sino en el año 1630.

1.627. Se publica el mapa de Wittconstan de las costas del Pacífico. En este mapa aparecen: Camaná, Chiluca (Quilca), Xuli (Chule) y Tambopalla ("Historia Marítima del Perú").

1.719. Se publica en París el mapa de la América del Sur; en el mismo aparecen los nombres de Nasca, San Nicolás, Icari (Acari) Attico, Occona, Miguel de Rivera (Camaná) Yuli (Chule) Nombre de Dios y población y puerto de Ilo. En las publicaciones aparece Tambopalla y Nombre de Dios (Parece que Tambopalla y Nombre de Dios constituyen una sola cosa. Calculo, desde luego, que el nombre Tambopalla es el indígena y Nombre de Dios el que le pusieron los conquistadores); situados uno u otro mucho más al Norte de la actual desembocadura del río Tambo, pues ya se ha indicado que las actuales lagunas de La Ensenada, pueden haber constituído el lecho del Río ("Datos Biográficos de D. Eduardo Loayza de Romaña" por D. Fernando L. de Romaña. Arequipa. 1973. Edición privada.).

1.730. En la Biblioteca Nacional se me ha proporcionado el primer Derrotero del Mar del Sur, que describe la costa desde Panamá hasta Magallanes. Parece que es el mismo que señala el maestro D. Raúl Porras y que señala como autor a Manuel José Hurt 'o. Este libro fue examinado por Raymondi y también contiene un apunte de puño y letra de D. Ricardo Palma, que dice "aquí, en este lugar naufragué". Se trata de un manuscrito que, con toda seguridad, ha servido de primera pauta para la confección de todos los posteriores Derroteros. (Se le puede consultar en el Salón de Investigaciones de la Biblioteca Nacional, tiene el No. C89).

El autor de esta Obra fue un excelente marino, pero no sabía dibujar, no obstante es muy curioso observarlo: hay algunas calas o bahías que el autor las ha profundizado mucho, tal como la bahía de Chule y lo más curioso aún, que en el fondo, no obstante que él dice que los volcanes están a dieciséis leguas de este punto, dibujó los tres volcanes, de acuerdo con las informaciones que él tuvo de antiguos viajeros. Está inscrito el río Camaná, la punta de Ilai, el puerto de Chule, el río Tambo y la costa al sur con el puerto Deilo. (Deilo-repito- así está el manuscrito).

Cronológicamente, proseguiremos en el próximo número, la relación de todo cuanto atañe a Tambo, preferencialmente a La Punta, para la Revista "La Punta" y en obsequio de todos los antiguos punteños.

EL PAGARE AGRARIO:
nuevo sistema de crédito agrícola

Por: Helder Quiroz P.S.
Administrador del Banco Agrario
Mollendo.

En los estatutos de la legislación del Banco Agrario del Perú, se estableció el otorgamiento del Pagaré Agrario, como un nuevo sistema de agilizar el otorgamiento de préstamos, que luego ha sido normado para su aplicación a nivel nacional con buenos y halagadores resultados. Originalmente funcionó hasta un límite de S/. 150,000.00, luego se amplió a S/. 500,000 y actualmente se otorga hasta S/. 1'000,000. Este Pagaré Agrario sólo se utiliza para préstamos de sostenimiento agrícola o pecuario a corto plazo, aligerando extraordinariamente el trámite de los préstamos frente al sistema tradicional.

Para ser beneficiario de este sistema se requiere ser agricultor, acreditando la posesión de predio o fundo, siendo lo más importante haber cumplido con cancelar *oportunamente* dos préstamos de sostenimiento agrícola o pecuario otorgados en las dos últimas campañas, así también deberá estar al día en el pago de otras obligaciones crediticias.

El solicitante de Pagaré Agrario, debe tener en vigencia otros préstamos ordinarios, pero que se encuentren conducidos a satisfacción del Banco.

El incumplimiento en el pago oportuno del préstamo con Pagaré hace que se le descalifique dentro de este sistema, pudiendo iniciar el Banco las acciones judiciales pertinentes.

Debe quedar perfectamente entendido que el giro del préstamo concedido con Pagaré Agrario se efectúa en una sola partida por el Monto Total del Préstamo.

En el curso del año 80, en el Valle de Tambo, se han otorgado el siguiente número y monto de Pagarés:

OFICINA	No.PTMOS.	MONTO
Mollendo	129	63'779,000.00
Cocachacra	119	77'267,000.00
La Punta	70	28'196,000.00
Totales	318	169'242,000.00

Considerando que esta modificación total del sistema crediticio cada vez se habrá de superar, es que recomendamos a los agricultores y prestatarios del Banco, acogerse a este nuevo sistema por los beneficios que implica su otorgamiento.

PLAN DE ACCION DEL NUEVO CONCEJO MUNICIPAL

En las recientes Elecciones Municipales, Jorge Rivera Torres fue elegido Alcalde del Concejo Distrital de Punta de Bombón.

Conforman la plana de regidores para el período 1981-1983 los señores Manuel Guillén Pinto, Enrique Almonte Herrera, Arcenio Portugal Calderon, José Valdivia Velásquez y Manuel Santos Vásquez Salas.

Nuestro querido y popular "Pecoso" dijo con mucho aplomo que su Gobierno Municipal se perfila como uno de los más promisorios tanto en el desarrollo urbano como agrícola, por su gran empuje de trabajo y el apoyo que recibirá del Gobierno Central.

En el sector agrario manifestó dará especial prioridad a la producción agrícola de nuestro Distrito, por ser la fuente principal de nuestros recursos económicos. Estos objetivos se lograrán a través del perfeccionamiento de los canales de riego, partiendo desde la bocatoma hasta los sectores más necesitados.

Asimismo, expresó que es de especial consideración la gestión de convertir la Inspección del Banco Agrario de La Punta en una oficina o Agencia para satisfacer la demanda del crédito agrario. En estas circunstancias el crédito que puede ofrecer es de S/. 150,000.00; para mayores cifras los usuarios tienen que viajar hasta Mollendo trayendo como consecuencia gastos, pérdida de tiempo y otros riesgos por repetidos viajes para la gestión.

Por otra parte, el desarrollo del sector agrario se verá impulsado con la construcción de carreteras a través de las principales fincas, para permitir un mejor acceso al transporte de los productos agropecuarios y a la vez permitir con mayor facilidad el movimiento de maquinaria agrícola, porque nuestro Distrito cada vez goza de una agricultura más tecnificada.

En el plano de la salud, puntualizó, que además de ampliar la infraestructura de la Posta Médica de La Punta, equipamiento adecuado, dotación de personal profesional y auxiliar, se ha considerado también la conveniencia de instalar adecuados Centros de Salud de primeros auxilios en los diferentes Anexos de su jurisdicción. En este sentido se edificará Minipostas o lo que se estimase más conveniente para llenar el angustioso vacío representado por la clamorosa carencia de Centros asistenciales.

En el sector Educación precisó, que como fundamento de la concepción actual de la Educación permanente, es interés de la Alcaldía coordinar con las autoridades del Ministerio de Educación el funcionamiento de la educación nocturna a nivel secundario. En nuestro medio existe una gran población estudiantil, que por razones de trabajo en el ambiente rural, se ven impedidos de cursar sus estudios secundarios en el turno diurno, de ahí la preocupación sincera de dar facilidades a esta juventud que tiene deseos de cursar estudios secundarios e ir más allá.

También será de su competencia coordinar con las Autoridades de los Centros Eductaivos y Asociaciones de Padres de Familia, para unificar esfuerzos y hacer algunas refacciones en locales, dando atención especial a sus servicios higiénicos.

En la sección deportes considera prioritario, el arreglo de tribunas y el engramado del Estádio Municipal. Esta tarea se justifica por el hecho de que en nuestro Estadio Municipal se desarrollan encuentros futbolísticos de importancia, tanto a nivel de torneo local, disputa de la Copa Perú y también porque eventualmente se sostienen compromisos con equipos profesionales. Por estas circunstancias la concurrencia es muy apreciable y el mencionado estadio debe ofrecer comodidades tanto para los expectadores como para los jugadores.

En el servicio eléctrico ha contemplado optimizar el fluído eléctrico con cambio de postería y redes. Sobre el particular ya se ha constituído un comité que está trabajando para estos fines.

La mecánica operativa de trabajo del Municipio se basará en la formación de comités de desarrollo en los diversos sectores del Distrito en estrecha coordinación con las autoridades competentes de los diferentes Ministerios.

SUCESOS PUNTEÑOS

PUNTEÑA FUE ELEGIDA MISS TACNA

Lourdes Bernedo Nájar, fue elegida, luego de reñida competencia, como Miss Tacna 80. Con ese título, recibido de manos del Alcalde de la ciudad heroica, vino a Lima, a concursar en el certamen de belleza MIS PERU VERANO 80, cuya final se realizó en el teatro Segura. Ocupó el 3er. Puesto.

ASCENSO

Ha sido ascendido al grado de TENIENTE CORONEL DE LA GUARDIA CIVIL Jaime Febres Carrera, por lo que viene siendo felicitado por sus familiares, amigos y coterráneos.

QUINCE AÑOS

— El 4 de febrero celebró 15 años Lourdes Bisso Tejada, hija de Rolando Bisso y Julieta Tejada Nájar de Bisso.

— El 11 de enero tuvo lugar la fiesta que ofrecieron Gustavo Valencia Salas y Sra. Rosa Luque de Valencia, en ocasión de celebrar su hija Rosa Elena sus 15 primaveras.

— En un grato ambiente Guillermo Torres Bustamante y Sra. Lola Rodríguez de Torres, celebraron los 15 años de su hija Magda. El ágape tuvo lugar el 28 de junio en su residencia de Los Cipreses. La reunión fue realzada con la presencia de los padres de la oferente Ventura Rodríguez y Sra. Carmen Dora Villegas de Rodríguez.

FALLECIMIENTOS

Ha causado hondo pesar en círculos punteños el fallecimiento de las siguientes personas: Antenor Carrera Gambetta el 22.7.80, Sra. Juana Guillén de Cáceres 25.5.80, Sr. Máximo Cáceres Medina 11.2.80, Sr. Juan Cárdenas Espejo 30.5.80, Sra. Jova Muñoz de Linares 27. 6.80, Sra. Damiana Basurco de Ampuero el 24.1.80, a los 87 años de edad; Germán Guillén Linares el 13.6.80, a los 92 años; Vicentina Guillén Alvarez, el 4.7.80, a los 94 años y su esposo don David Torres Casapía, el 29.9.80, a los 88 años; Sr. Luciano Guillén Linares el 15.9.80, a los 74 años; Sofía Carpio Velarde, 1.10.80 a los 87 años; Sra. Juana Rosa Salas Corrales, 23.10. 80, a los 79 años; Sr. Eloy Zavalaga Regente 2. 7.80; Sra. Teresa Linares de Arenas 9.10.80; Sr. Luis Almonte Casapía 4.10.80; Sr. Julio Silva Tejada 31.10.80; Sr. Ismael Pacheco Salas 14.10.80; Sra. Julia E. Delgado de Torres 4.6.80 esposa de don Raúl Torres Ch. y madre de nuestra colaboradora Srta. Lily Torres Delgado, Sr. Pedro Herrera Vélez 18.6.80, esposo de la Sra. Obdulia Ibárcena de Herrera, que realizó importante labor docente en La Punta; Sra. Lourdes Madueño Villamar de Llosa el 17 de mayo de 1980, en Lima. Esposa del destacado profesional punteño y colaborador de este anuario Arq. Carlos Llosa Tejada, Sr. Rolando Cornejo A. 12.12.79.

Sra. Gabriela Carpio Vda. de Lazo, 20.1.80 madre de d. Jorge Lazo Carpio, importante dirigente del Club Social Punta de Bombón.

Sra. Petronila Reyes de Cáceres 21.1.80, madre de la Presidenta del Comité de Damas del Club representativo de los punteños radicados en Lima, Sra. Asunta Cáceres de Bustamante y madre política del presidente del Club Sr. Oscar Bustamante Solari. La muerte de "la tía Petita" fue muy sentida en su barrio "La calle Lira" y en La Punta en general.

A los hogares punteños que sufrieron la pérdida de un ser querido en el año que pasó, nuestras más sinceras condolencias.

Lourdes Bernedo en instantes en que el Alcalde le ciñe la banda de "Señorita Tacna 80"

Guillermo Torres y Lola de Torres en la celebración de los 15 años de su hija Magda.

MATRIMONIOS

Contrajeron matrimonio durante el presente año Luis Ernesto de Olazával Tejada con la Srta. Silvia Maldonado Salas (26.1.80), Rodolfo Tejada Zavalaga con la Srta. Elizabeth Zanabria Bustamante. Fernando Zevallos Valdivia con la Srta. Dora Cabrera. Polo Zuloeta Gonzales con la Srta. Palmira Vizcarra Portales. José Manchego Chávez con la Srta. Miriam Linares Verástegui.

Jaime Rodríguez Yonseng con Betty M. Nájar Alvarez. Víctor Raúl Larenas Rondón con Carmen Socorro Cornejo Díaz. Jorge Enrique Herrera Zambrano con Ruth Rodríguez Yonseng. Andrés Portugal Tejada con Carmen Celinda Correa Carpio. Amador Orlando Delgado Moscoso con Yolanda Maritza Rondón Lazo.

BODAS DE PLATA MATRIMONIALES

El 30 de noviembre celebraron sus bodas de plata matrimoniales en Tacna el Sr. Amando Bernedo Talavera y Sra. Isabel Nájar de Bernedo, motivo por el cual fueron efusivamente felicitados por los punteños afincados en la ciudad del caplina y amigos en general. Amando como es de conocimiento general, es un importante colaborador de nuestro anuario, por lo que en nombre de la plana de redacción de esta publicación, le hacemos llegar nuestra efusivas felicitaciones.

NOMBRAN A PUNTEÑO DIRECTOR DE NUCLEO

Ha sido nombrado Director del Núcleo Educativo Comunal No. 01 (Breña) de la Primera Zona de Educación de Lima Metropolitana, el prof. punteño Don Juan M. Bisbal Alvarez, por lo que viene siendo calurosamente felicitado por familiares y amigos.

BENDICION E INAUGURACION DE COMPLEJO DEPORTIVO

Nuestro coterráneo Adolfo Ascuña Portugal, con ocasión de recordar su cumpleaños, en acción conjunta con su esposa Elia Vásquez Torres, realizaron un simpático festival sociodeportivo-religioso en su fundo sito a la altura del lateral 6 de la carretera panamericana, en la irrigación "El Cural".

Petronila R. de Cáceres

Rolando Cornejo A.

Con nutrida concurrencia de invitados, se dio inicio al acto con una misa celebrada al pie de la gruta del "Señor de los Desamparados". Luego el sacerdote procedió a la bendición ritual de la casa de campo y del complejo deportivo.

Este complejo consta de cancha de fulbito, de básquet, vóley, tennis, de bochas, mesa de pingpong. En el futuro se construirá una piscina. También hay instalación de juegos para niños.

Los invitados fueron finamente agasajados con platos criollos y bebidas, bailándose hasta las once de la noche del día sábado 6 de diciembre.

Fue un día inolvidable por las vivencias gozadas. Cabe felicitar a la pareja Ascuña-Vásquez por el esfuerzo al construir vivienda, instalación para cría de aves, conejos y ganado, con un costo aproximado de quince millones de soles.

Manuel Zegarra: HIJO GRATO PARA SU PUEBLO

Mucha gente sale de su pueblo llevando en su corazón la llama encendida del cariño a la tierra en que nació y a los amigos con los que pasó los dulces años de la infancia y desde el lugar donde se encuentra trata de aportar su granito de arena al engrandecimiento de la tierra lejana. Es el caso de Manuel Zegarra Chávez, destacado hombre de empresa, que a base de tesón y esfuerzo ha logrado organizar una importante agencia de transporte, que presta servicio a toda la región sur andina del Perú, así como a los hermanos países de Bolivia y Chile.

Manuel Zegarra nació en La Pampilla el 23 de junio de 1929 del hogar conformado por Don Manuel Zegarra Carbajal y doña Concepción Chávez de Zegarra.

Salió de su medio a los 18 años luego de haber trabajado como todos los del lugar en labores del campo. Al llegar a Lima laboró como empleado en varias agencias de transporte y una vez que consiguió el conocimiento y la experiencia necesarios en esta actividad, organizó su propia empresa "Agencia de Transporte Sur"

Es casado con la Sra. Elsa Fuentes de Zegarra, que es el brazo derecho de su negocio, tienen 2 hijos: Manuel que es estudiante de Administración de Empresas y Nancy que estudia Idiomas y business en EE.UU.

Manuel Zegarra, contribuyó significativamente en la financiación de redes eléctricas de su pueblo natal y espera hacer lo propio con el refaccionamiento de la Iglesia donde se venera la Virgen del Carmen, patrona de La Pampilla. Manuel es pues un hijo grato para su pueblo, por lo que todos sus paisanos le tienen un gran afecto.

EXPRESO "CRUZ DEL SUR S.A."

LA ORGANIZACION REGIONAL DE TRANSPORTES TERRESTRES DEL PERU – ORGULLO DEL SUR

SERVICIO A: MOQUEGUA – ILO – TACNA – MOLLENDO – PUNTA DE BOMBON – DEAN VALDIVIA – ARENAL – COCACHACRA (VALLE DE TAMBO)

24 años al servicio del Sur de la Patria en sus modernos ómnibus "Scania Marco Polo", con excelente servicio, constituyen nuestra mejor garantía y SEGURIDAD.

OFICINAS ADMINISTRATIVAS: Porongoche 778 - AREQUIPA

AGENCIAS:

VICTOR LIRA 104 – TELF. 24861 – AREQUIPA
SAN JUAN DE DIOS 541-A – TELF. 24861 – AREQUIPA
AVENIDA BALTA 280 – TELF. 541 – MOQUEGUA
ARIAS ARAGUEZ 794 – TELF. 2307 – TACNA
CALLE MOQUEGUA 564 – TELF. 490 – ILO
ALFONSO UGARTE 336 – TELF. 404 – MOLLENDO
DOS DE MAYO No. 14 – TELF. 1 – PUNTA DE BOMBON
LIBERTAD S/N. – TELF. 23 – COCACHACRA

PEDRO R. PEREZ SILVA S.A.

AGENTE AFIANZADO DE ADUANA

DESPACHOS:

MARITIMOS

AEREOS

POSTALES

JIRON INDEPENDENCIA 265
OF. 1

TELEFONO
295840

CALLAO

(Informe reportaje por Lino Benavente Lazo)

TAMBEÑOS QUE ABRIERON SURCOS EN EL DESIERTO

Entre las singulares cualidades del agricultor tambeño, están: el cariño a la tierra, la dedicación a sus cultivos y producción y el titánico esfuerzo que pone en estos empeños.

Hombres que se vieron limitados por la pequeñez del área que cultivaban, clamaban por disponer de mayor amplitud de terreno para la consecución de sus ilusiones y esperanzas. A Dios gracias la Reforma Agraria les adjudicó la "Unidad Agropecuaria Familiar". Se les otorgó un lote de 10 hectáreas en el Asentamiento de "San Isidro" y 6 1/4 Há. en el de "San Camilo", todos en la desértica pampa de La Joya. Así se les hizo justicia, atacando una de las causas originarias de la desigualdad e injusticia sociales.

En dichos Asentamientos disfrutan hoy de su tierra propia, a la que dedican todos sus esfuerzos y anhelos. Hoy contribuyen a incrementar la producción lechera, abasteciendo a "Leche Gloria" para el envasado de este esencial alimento. Aunque, debido a la sequía, ahora confrontan el problema angustioso para el riego de sus parcelas —que sólo se cultiva a medias—, porque no hay el agua suficiente para atender las exigencias del cultivo de forrajeras.

Todos los colonos denuncian la explotación de que son víctimas por parte de "Leche Gloria": les restan arbitrariamente el litraje que entregan y el grado de densidad de la grasa. ¿No habrá forma de poner coto a esta anormalidad?.

En el Asentamiento de "San Camilo" laboran 16 agricultores del distrito Punta de Bombón. 19 del distrito "Deán Valdivia" y 19 del de Cocachacra. Los punteños son: Víctor Velásquez Briceño, Higinio Ampuero, Luis Paulet, Augusto Rospigliosi, Ernesto Portales, Eloy Villegas, José Villegas, Onofré Portales, Eduardo Lazo, Juan Portales, Andrés Carpio, Pedro Mamani, Pedro Bedoya, Ricardo Chávez Vera, Moisés Torres y Rafael Reinoso. De Deán Valdivia son: Daniel Riveros, Ricardo Lozada, Jesús Ampuero Casapía, Berthing Ampuero Casapía, Alberto Regente, Isidro Córdova, Oscar Núñez Ojeda, Violeta vda. de Segura, Isaac Yanque, Amador Rodríguez, Pascual Vizcarra, Lino Alvarez, José Mansilla, Bonifacio Mamani, Justo Guillén, Edith Ballón de Valdivia, Segundo Chávez, Guillermo Valdivia y Leonidas Celis. De Cocachacra son: Juliana Postigo vda. de Salinas, Artemio Torres, José Flórez, Ismael Rodríguez, Rufino Manrique, Gilberto Chávez, Leonidas Cáceres, Pedro Rodríguez, Salomón Palo, Luis Mogrovejo, Sabino Silva, Adolfo Rodríguez, Domingo Ballón, Benedicto Noveros, Adrián Sosa, Berthing Luna, Andrés Limachi, Felipe Torres y Asunto Tito.

Hemos podido entrevistar a los siguientes: Víctor Velásquez Briceño, quien con su esposa nos hospedaron y atendieron gentilmente, está ya 6 años; tiene una producción lechera de 1,500 litros con S/. 135,000 quincenales; con casa propia de material noble, hermoso huerto con árboles frutales y bellas flores en su jardín; posee una camioneta. Su hijo, el Prof. Víctor Raúl Velásquez Almonte, nos llevó y retornó gentilmente en su automóvil. Higinio Ampuero: 6 años, pionero junto con Velásquez; 1,600 litros y S/. 105,000 quincenales; casa propia. Ambos trabajaron un año, sufriendo insolaciones, fríos y hambres. Comieron pescado frito arrebosado con Aldrín, por equivocación, pero no les pasó nada; salieron indemnes, como el monje ruso Rasputín. Agusto Rospigliosi Ramos: 6 años, 2,500 litros y S/. 198,000 quincenales, casa en el lote y un terreno urbano en Arequipa. Ernesto Portales Yáñez: 6 años, 600 litros y S/. 16,000 quincenales, casa en su lote. Juan Portales Pinto: 300 litros y S/. 7,000 quincenales, casa en su lote. Andrés Carpio Valle: 1,350 litros y S/. 105,000 quincenales, casa en su lote. José Villegas Beltrán: 825 litros y S/. 55,000 quincenales, casa en su lote. Eloy Villegas Beltrán: 1,475 litros y S/. 128,000 quincenales, casa en su lote y un hijo para ingresar a la Universidad. Rafael Reinoso Núñez: 2,000 litros y S/. 180,000 quincenales, casa en su lote y un hijo para postular Medicina. Pedro Mamani Ajahuana: 1,200 litros y S/. 100,000 quincenales, casa en su lote. Luis Paulet Núñez: 1,500 litros y S/. 150,000 quincenales, casa con murales, una camioneta y dos tractores. Pedro Bedoya Chama: Presidente de la Cooperativa Agraria de Servicios Ltda. 142, obtiene 1,350 litros y S/. 81,000 quincenales. Mariano Portales Salas: 1,400 litros y S/. 125,000 quincenales, casa en su lote y un automóvil.

Todos los años aportan con un castillo para la Fiesta Principal de La Punta, 8 punteños: Eloy y José Villegas, Higinio Ampuero, Luis Paulet, Pedro Bedoya, Augusto Rospigliosi, Rafael Reinoso y Mariano Portales, cuyo valor para este año, es de S/. 80,000.

En el Asentamiento de "San Isidro", que fue el primero en adjudicar lotes de 10 Há., hay un colono de La Punta, 3 de La Pampilla y 208 de El Arenal, La Curva, Cocachacra y Arequipa.

Ernesto Ascuña Segovia, que fue el pionero y que vivía al principio en la humilde choza, hoy posee una amplia, cómoda y elegante casa en el lote tiene 11 años de labor y obtiene una producción de 2,250 litros y S/. 160,000 quincenales, un hijo titulado de Administrador de Empresas, una hija en la Universidad siguiendo Contabilidad. Su esposa, Delfina Eguiluz de Ascuña y él, nos prodigaron exquisitas atenciones. Benito Pinto Puchs: 11 años en el lote, 1,320 litros y S/. 110,000 quincenales, casa cómoda en el lote, cuatro hijos estudiando. Orestes Copara y Fortunato Alvarez Lazo estuvieron ausentes. Copara —el infatigable constructor ha abierto un tramo carretero de más de 5 kilómetros; tiene amplia huerta, bastante ganado y una gentil esposa, Celia, quien nos atendió finamente.

Plan Municipal de

ANTONIO BARRIGA, NUEVO ALCALDE DE COCACHACRA

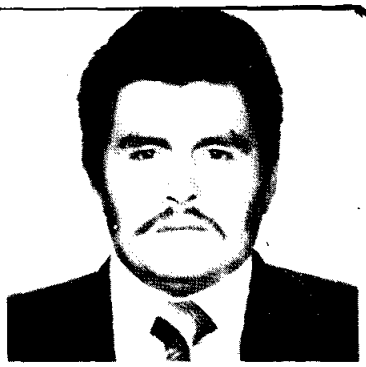

Antonio Barriga Gamarra, joven y experimentado dirigente sindical a nivel nacional, ex candidato a la Asamblea Constituyente y a una Diputación por Arequipa en las últimas elecciones políticas, acaba de ser elegido por la voluntad general del pueblo de Cocachacra como su ALCALDE.

Barriga, es ampliamente conocido en Cocachacra y el valle de Tambo en general. Desempeña entre otros cargos el de Presidente del Comité de Defensa y Desarrollo de Cocachacra y asesor de organizaciones sindicales, campesinas y barriales. Es un gran conocedor de la realidad socio-económica del valle de Tambo y siempre ha estado al lado de las causas justas.

A continuación expone brevemente su pensamiento:

1. ALIMENTACION.— Considero como el problema fundamental de mi pueblo el del abastecimiento de los productos de primera necesidad. Nos proponemos atender prioritariamente este asunto. Asimismo moralizaremos todos los aspectos de la comercialización en tiendas de abarrotes y lugares de atención pública.

2. ENERGIA.— Iniciaremos en forma inmediata la reparación del motor caterpillar a fin de dar luz de 12 del día a 4.00 a.m.

El problema de la luz se resolverá en forma definitiva cuando se construya una central hidroeléctrica. Tenemos estudios y coordinaciones avanzadas con técnicos del país y del extranjero.

En los próximos meses viajaré a Alemania para ultimar detalles técnicos y financieros. De este proyecto podría salir una doble solución: represar las aguas del río Tambo a fin de utilizarlas en forma eficiente y disciplinada y construir la central hidroeléctrica.

3. AGRICULTURA. En este sector pensamos brindar el máximo apoyo a los agricultores, a fin de lograr mayor productividad y rentabilidad de la actividad agraria y pecuaria.

Incentivaremos la formación de los comités de productores para defender el precio de nuestros productos y romper las mafias de los grandes comerciantes intermediarios.

Propiciaremos igualmente, la construcción de campos de experimentación e investigación agraria por sectores y líneas de productos (panllevar e industrial) así como la construcción de caminos que permitan fáciles accesos a las chacras. Esto último con la participacion activa de los propios agricultores.

Insistiremos en la canalización del río Tambo para disciplinar el riego con tomas construidas técnicamente y ganar más de dos mil Has. de tierras de cultivo. Denunciaremos ante el parlamento nacional y organismos internacionales, los graves daños que venimos sufriendo los agricultores del valle de Tambo por efecto de los humos de Toquepala. Exigiremos que la Southern Perú Cooper Corporation indemnice a los agricultores de Tambo en la misma forma como lo hace con los del valle de Ilo.

4. SALUD.— Nos preocuparemos en gestionar el nombramiento de especialistas para nuestro Centro de Salud (Medicina General, Pediatría, Obstetricia, Dental etc); solicitaremos permanentes despistajes broncopulmonares, ya que debido a la contaminación ambiental producida por el sulfuro de cobre, bióxido de cobre, entre otras sustancias de los humos de Toquepala, casi el 70°/o de la población sufre los efectos de la T.B.C.

5. SANEAMIENTO.— En este sector nos vamos a preocupar en lograr la implementación y ejecución de obras de agua y desagüe para todo Cocachacra y sus anexos de Cocotea y Pueblo Joven Túpac Amaru.

Se erradicará lo antes posible el pozo de recolección de desagüe (se encuentra a 80 mts. de la población y se ha convertido en foco infeccioso y granja de zancudos), los señores de Esar han bombeado en dos oportunidades estas aguas contaminadas al cauce de "HACENDADOS" violando expresas disposiciones del Código Sanitario.

5. EDUCACION.— En este sector apoyaremos a los C.E. en la implementación de agua, desagüe y luz; así como la instalación de laboratorios y bibliotecas.

Nos preocuparemos igualmente en atender el campo deportivo (siembra de pasto, construcción de servicios higiénicos), así como del equipamiento de centros recreacionales para la niñez y la juventud.

6. VIVIENDA.— Nos preocupa en esta área, contar con una plano regulador del distrito e iniciar la pavimentación de las principales calles con la directa participación de los vecinos (cada uno su frentera).

Finalmente nos proponemos moralizar todas las organizaciones gremiales y asociativas: cooperativas, clubes, comités, etc. a fin de que el pueblo vuelva a tener confianza en sus dirigentes y en sus instituciones representativas. Si ahora la gente no colabora es porque no tiene confianza. Hay que necesariamente devolvérsela. El municipio como gobierno local autónomo, elegido democráticamente por el pueblo, tiene que poner orden. Deseamos trabajar con honradez y dignidad. Todos los peruanos queremos hacer patria, nosotros queremos empezar por la patria chica.

Tengo la absoluta convicción de que con fe y optimismo lograré desarrollar este programa al lado del equipo formado por: Prof. Walter Villavicencio, Agricultor Gilbert Luna Luna, Prof. Augusto Orozco Orozco, Ing. Manuel Paulet Gutiérrez y el Técnico agropecuario Eradio Gamarra Condori.

LUBRICENTRO ISLAY

Avenida MARISCAL CASTILLA 410 - MOLLENDO

Distribuidor Autorizado de llantas - Cámaras GOODYEAR
Aceites y Grasas PETROPERU
Radiadores FARANSA, Amortiguadores GABRIEL, Baterías CAPSA
Filtros y Aditivos para Autos, Camiones y Tractores de toda marca
Repuestos y Accesorios para todo tipo de Vehículos
Fajas de Frenos y Gorro de Embrague - Bobinas, Bujías, etc.
Servicio Gratis por la compra de Llantas y Amortiguadores

Los esperamos

O'NEILL AUTO PARTS S.A.

DISTRIBUIDORES AUTORIZADOS:

MUELLES Y HOJAS ELEFANTE
COJINETES–RODAMIENTOS S.K.F
PINTURAS SHERWIN WILLIAMS
BATERIAS ETNA PARA AUTOS Y TRACTORES
BUJIAS AUTOLITE
AMORTIGUADORES GABRIEL

Calle Arequipa No.358. Telf 274. Mollendo

ARTEFACTOS S.A.

Distribuidor Oficial Philips para la Provincia de Islay

Calle Comercio 393 – Casilla 52
Telf. 180, Mollendo

TELEVISORES
RADIOLAS
EQUIPOS STEREO
COCINAS
LAVADORAS
REFRIGERADORAS
LUSTRADORA
ASPIRADORAS
PLANCHAS
LICUADORAS

FERRETERIA "SAN PEDRO"

Artículos de Ferretería en General
Tuberías galvanizada y plástica para agua
Pinturas Vencedor, Vencelux,
Repuestos de carros
Grifería en general
Pernos Piñones para lancha

MARIA DOMITILA RODRIGUEZ DE CACERES
Calle: Comercio 859 - Teléf. 173
MOLLENDO

GILBERTO CALIENES ALEMAN

Técnico en Motores de Explosión y Diesel
Soldadura Eléctrica y Autógena
Alineamiento de Dirección y Balanceo de Ruedas
Mecánica en General.

Prolongación Mariscal Castilla No. 1009
Teléfono 252 - MOLLENDO

PAGINA DEL RECUERDO

Escribe DOMINGO REMOLL

Sra. Clotilde Alvarez de Lizárraga.

En el frontispicio de una vieja iglesia, ubicada en la ruta de Arequipa a Paucarpata (cuando se viajaba en tranvía, allá por el año 1945), existía una inscripción que decía: "LOS TIEMPOS PASAN, LAS GENERACIONES MUEREN, SOLO DIOS PERMANECE". Hasta allí llegábamos caminando en afán de estudiar. Ignoramos, si todavía existe la iglesia y la inscripción.

Lo cierto es que evocamos dicha inscripción, para meditar y discurrir en primera persona, sobre el pueblo en que nacimos "PUNTA DE BOMBON", sobre el paisaje viviente de la infancia, con su cielo transparente, vibrante de azul, dormido bajo el cerro y abierto frente al mar con sus calles abiertas y tranquilas que nos hacen recordar la cordial amistad que se quedó en el barrio, en la pequeña escuela, en la casa de quincha, en el viejo camino al monte, en la orilla del río, en el mar, en la laguna, en el pasto, por afuera, cerca de los Sauces, en el ritmo suave de los árboles amigos meciéndose al sol acariciante, o en la vieja campana del pueblo llamando a la oración, o en la frescura alegre de frutas en la mesa.

"LOS TIEMPOS PASAN LAS GENERACIONES MUEREN, SOLO DIOS PERMANECE"

Pasan los años, pasan los tiempos, los días, las horas, somos según fuimos y seremos según vamos siendo. Uno se gasta, florece, sufre y goza. Se reverdece. Unos se van para siempre. Se vive y se muere. Los años, llevan y traen la vida. Otros se radican en distintos lugares, y es cuando se recuerda, la infancia los años que se fueron, para preguntarnos ¿qué será de mi pequeña escuela, tan humilde y tan sola, donde me enseñaron a cantar el HIMNO NACIONAL? ¿Qué será de mi profesor de esas épocas, de mi maestra? ¿Cuánto les debo, cuanto daría por verlos y agradecerles lo que hicieron por mí? ¿Qué será del familiar que se quedó en el Valle?

Para respondernos a estas preguntas, es que ubicamos a la señora CLOTILDE ALVAREZ DE LIZARRAGA antigua maestra, de brillante trayectoria en el Magisterio, para que nos relate sus impresiones, sus recuerdos, sus amarguras, sus evocaciones de sus antiguas alumnas, de sus compañeras de labor.

Un poco sorprendida y con una leve sonrisa, que le hacía evocar qué sé yo, a una lora que tenía en la Escuela y que repetía frases que comprometía la solemnidad del dictado de lecciones. Nos relató en apretada síntesis, sus mejores días, sus grandes días, de maestra en PUNTA DE BOMBON.

Antes nos dijo: Quiero presentar a la escena de la PATRIA DEL CORAZON a mis dos hijos, los ingenieros; JOSE LIZARRAGA ALVAREZ y JAIME LIZARRAGA ALVAREZ, varones castizos, naturales del pueblo que evocamos.

El mayor, José Lizárraga Alvarez, Ingeniero Electrónico, graduado en la Universidad de California, BERKELEY, casado con doña CHERIE PARKER DE LIZARRAGA Bióloga, de nacionalidad americana, peruana por nacionalización, tres hijos.

El menor Jaime Lizárraga Alvarez Ingeniero Industrial, graduado en la Universidad de California, BERKELEY, casado con doña KAREN GUTHERZ DE LIZARRAGA, Socióloga, de nacionalidad americana, peruana por nacionalización, cuatro hijos.

Nos dice que sus dos únicos hijos, después de haber estado radicados por más de diez años en Estados Unidos de América, volvieron para radicarse definitivamente en el Perú, que la tierra los jala, que recuerdan mucho a su pueblo, y que por especial encargo de sus hijos, quiere hacer llegar un saludo evocativo a todos sus paisanos y de su hijo Jaime, un guiño cordial a sus amigos.

Doña CLOTILDE ALVAREZ DE LIZARRAGA, ha sido Directora de la Escuela Primaria No. 9628 del distrito de PUNTA DE BOMBON, ha prestado servicios al Estado, durante 33 años, tres meses y tres días, comprendidos entre el año de 1931 a 1964.

Nacida en Cocachacra, llegó a La Punta a la edad de 23 años y ha sido en este pueblo, donde ha pasado sus mejores días, con sus amores sus temores sus alegrías. Evoca a cada instante a sus compañeras de labores, y a sus alumnas, a su Escuelita, y ella misma se pregunta, que será de sus alumnas, ya deben estar casadas, de sus compañeros evoca mucho a Carmen Zavalaga de Cáceres y a Dora Tejada algunas se fueron para siempre; otras no, hoy somos y mañana dejamos de ser.

Qué será del viejito que pasaba vendiendo leña. Qué será de la brisa, del olor a alfalfa en la campiña o del olor a pan de madrugada.

Qué será del silencio de las 12. Del ruido del batán en las casas preparando el aderezo qué sera de la vieja higuera de la huerta siempre mecida por el viento. Estarán tan solos

Ya en horas del crepúsculo, nos despedimos de esta digna matrona, que nos hace recordar las lecciones de la Roma Antigua, a Cornelia, madre de Tiberio y Cayo Graco, más conocidos en la Historia como 'Los GRACO'. Se cuenta que a Cornelia, la pidieron en alguna oportunidad que mostrara sus joyas, y ella muy presta llamó a sus dos hijos Tiberio y Cayo, en este caso, las dos joyas de la Sra. Clotilde son sus hijos JOSELITO Y JAIME.

A través de estas páginas hemos querido rendir homenaje de admiración y gratitud, en nuestro nombre y a nombre de tantas generaciones que forjó en el Pueblo, a esta Santa Mujer que desde las postrimerías de los años, recuerda con nostalgia sus maravillosos días que pasó en PUNTA DE BOMBON Nosotros nos vamos musitando aquella frase "Los tiempos pasan las generaciones mueren, sólo Dios permanece"

OSCAR ALVAREZ
TALLER DE PLANCHADO
Y PINTURA DE AUTOS
Prol Huamanga 1265 - Teléf. 729238
La Victoria

MUEBLERIA DE
UBALDO MELGAR
Calle Arequipa 375 — Mollendo
Ofrece a su distinguida clientela
Muebles de Sala — Comedor
y Dormitorio

TALLER DE MECANICA
Y REPARACIONES
DE VEHICULOS
PORTALES HNOS. S. A.
Jorge Cuba 131-Alt. 2658 de Prol. Huánuco
Teléf 788802 - La Victoria

FERRETERIA SIU S.R.L.
Arequipa 412 - Telf. 153 — Casilla 57 — Mollendo
Ferretería — Pinturas Sur — Materiales de Construcción — Artículos Eléctricos — Sanitarios Vidrios y Molduras

OSCAR BUSTAMANTE SOLARI
Construcciones en general
Techos aligerados
Navarra No. 281 Telf. 612594
PUEBLO LIBRE

TIENDA DE CALZADO DE
MARCELINO PACHECO
VENTA PARA DAMAS-CABALLEROS
Y NIÑOS, ZAPATOS DE FUTBOL,
ZAPATILLAS PARA
EDUCACION FISICA
Melgar 205. Teléf. 465-272.
Mollendo — Perú

CORTINAS Y PERSIANAS
Juan A. Velarde V.
Av. Alcázar 724
2do. piso, Dptos.
"D" y "E"
Teléfono 819363
Rímac — LIMA

PANADERIA, PASTELERIA
Y BODEGA "TRES LUCEROS"
De
Víctor Herrera Ponce
Calle Amazonas 674.— San Gabriel
Villa María del Triunfo
Le desea un Feliz y Venturoso Año Nuevo

FERRETERIA "MOLLENDO"
de Edgar Molina Coronel
ESQUINA CORDOVA AREQUIPA No. 609
Lacas, tinner, tubería, plástica, pinturas,
Accesorios eléctricos, carburos, clavos
ARTICULOS PARA CONSTRUCCION
MOLLENDO

CINE SURCO
De
GILBERTO VILLAMAR GUILLEN
Jr. Ayacucho 399.- Santiago de Surco
Saluda al Pueblo de La Punta y les desea una Feliz Navidad y un venturoso año nuevo.

FERRETERIA
SAN ALEJANDRO
Eloíza Torres de Gil
Luis García 169 - San Miguel
Teléf. 529089

JOYERIA — RELOJERIA
"NANCY"
Luis A. Tejada T.
Relojes de las mejores marcas:
Longines, Cima, Nivada y otros
Centenario No. 267
Breña

MI PERSONAJE INOLVIDABLE

Escribe: Sabino Vásquez Salas

De niño fue mi ídolo. Compartí su juventud. De adulto nos veíamos poco. La vida nos señaló diferentes caminos. En junio pasado, hizo 72 años que vino al mundo en el apacible valle de Tambo.

En el curso de su vida, nuestro país ha pasado por dos guerras mundiales y ha tenido 18 presidentes.

El año de su nacimiento (1908), Henry Ford, patentaba su modelo T, para producirlo en serie, iniciándose la era del automóvil. Los hermanos Wright, volaron 145 kilómetros y al año siguiente, Lois Bloriot cruzaba el canal de la Mancha con un monoplano que acababa de inventar y dos años después nuestro JORGE CHAVEZ, trasmontaba los Alpes con una audacia sin precedentes.

Ha presenciado el advenimiento del coche sin caballos, el de las máquinas voladoras, la radio y la televisión y sin salir del valle, supo de genocidios, holocaustos nucleares, asesinatos y ha visto el portento del hombre de poner su planta en la Luna. Sin embargo, no fue un hombre fuera de los común. Su propio universo fue indescifrable, su propia vida, su mundo íntimo, fue tan peculiar que lo distinguía de todos sus contemporáneos.

Quiso volar y voló a los 72 años, en un viaje sin retorno. Por ahí "por la inmensa hondura del vacío, y en la hondura interior", "por la aurora que canta y en la noche que piensa".

Fue absolutamente indiferente a la riqueza y a los honores, nunca fue atraído por el señuelo de la gloria personal.

Sin ser rotario, practicaba su lema "DAR DE SI ANTES DE PENSAR EN SI", y lo dio todo, con ternura, con afecto, con confianza, irradiando una personalidad múltiple y vigorosa.

En sus últimos días no perdió la lucidez a veces implacable de su espíritu, ni la capacidad de enterarse de los problemas nacionales y de los hombres públicos.

En el año 1933, cuando tenía 25 años, se afilió al PARTIDO APRISTA PERUANO, siendo militante activo, coadyuvó a la propagación de sus principios y en alguna oportunidad, ayudó a reingresar en forma clandestina, a los líderes Apristas Carlos Manuel Cox y Pedro Muñiz, cuando volvían de su destierro en Chile, entrando por las Yeras, por la desembocadura del Río Sama, hasta Locumba, de ahí a Moquegua y después al valle de Tambo con los choferes Salcedo y Rosado. Era el mes de Setiembre del año 1935.

Compartió las horas de lucha con Armando Quiroz Perea, Guillermo Augusto Beltrán, Domingo Arriaga, Manuel Zevallos, Manuel Bejarano, Luis Chamorro, Telésforo Calatayú, Fausto Rivera, Pedro Benavides y otros que desde el anonimato se dieron íntegros en defensa de sus ideales.

Vivió y murió como Aprista, de pie, sin bajar la guardia.

Sirvió con responsabilidad, en los diferentes puestos que le señalaron, siendo alcalde, concejal, Secretario General.

Muy respetuoso de las ideas ajenas, buscaba el diálogo, antes que la diatriba, los conceptos claros, antes que la reticencia y las medias palabras.

Lector impenitente. Autodidacta. Leyó mucho de la Revolución Francesa, con sus principios de "Libertad, Igualdad, Fraternidad". Asimismo de la Revolución Rusa, con sus voces de orden "de cada uno según su capacidad, y dar a cada uno según su necesidad".

De vocación democrática, fue actor primero y expectador en los últimos años de las luchas sociales de nuestra Patria. Antiimperialista por convicción, admirador incondicional de Víctor Raúl Haya de la Torre, enemigo de todas las dictaduras de cualquier tipo. Siempre decía lo que pensaba y no pensaba lo que decían.

Tuve la oportunidad de conocerlo muy de cerca y compartir sus últimos días. En sus últimos momentos conversamos del amor a la madre, a la tierra, al pueblo. Nos unían poderosos vínculos subjetivos, además de los consanguíneos, y comunidad de ideales y esperanzas.

Al referirse al cariño que se siente por la tierra, por el pueblo me decía: "que se le quiere no porque sea grande, sino porque es el nuestro, y por esas razones del corazón que la propia razón ignora"

Así como hay momentos estelares en la vida de la humanidad, los hay igualmente en la existencia de los hombres.

Sólo me voy a referir al aspecto humano, tierno, subjetivo.

Para referirse a la madre, me hacía repetir los versos de Víctor Hugo "yo quería que mi nombre resonara por el mundo, impulso sordo y profundo de aquél que empieza a ser hombre", "muy pronto voy a morir, ya comienza mi agonía, perdóname madre mía, contigo me he de unir". Estos versos se los sabía íntegramente, y a veces los musitaba, en su soledad.

Le recordé de su primer ómnibus que se compró, tipo 1936, olor a fábrica, como solía decir, cuando tenía 28 años de edad, de color amarillo y del dramático viaje que hizo a Mollendo en ese ómnibus recién estrenado, para traer médico que asistiese a mi padre grave. Tu padre era muy bueno, solía decirme, tú eras muy pequeño para mi copiloto.

Si se quisiera recopilar su vida, o formular su biografía, ésta se encontraría en la historia de cada ómnibus, de cada camioneta, de cada camión, de cada auto que ha tenido en su vida, y en este comprendido, me voy a referir al camión Ford, tipo 1940, en el que me llevaron por primera vez a Arequipa en aquel año, viajando por la Pampa de la Joya, buscando trocha, haciendo caminos, le recordé que aquella vez su copiloto, era la mamá, quien le cantaba para que no se durmiera piloteando. Le recordé de las canciones que eran sus preferidas, como "Adios Chaparrita linda"... "Cerpentina Doble"... "Negrita Chavelona"... "Hacelo por la vieja"... "Tus ojos han quedado grabados en los Míos"...

Cuando le recordé la vez que se arrojó al mar para salvar a un distinguido caballero del Valle, pariente suyo, cuando se lo llevaban las olas, me miró profundamente y me dijo "son cosas de la juventud", y aprovechó para decirme "la juventud es riqueza y hay que gastarla muy bien".

Yo sé que nunca volveré a verlo, pero su sombra imponente se proyecta a menudo sobre los recuerdos que guardo de mis días en el Valle.

Cuesta creer que se fue para siempre, y digo esto, porque mi personaje inolvidable en esta oportunidad, es, el que fue mi hermano don ISMAEL PACHECO SALAS, a quien mediante estas líneas, le rindo mi homenaje póstumo, con el convencimiento de que aún, ahora, ausente, siempre estará conmigo.

Presiento que no debe encontrarse muy lejos, porque aunque hago esfuerzo para callar la angustia y reprimir la melancolía, siento que la pena lacera el alma, hasta hacer brotar la lágrima que tenía contenida desde que se fue, y es que la vida ha burilado en nuestros cuerpos las cicatrices del tiempo y ha impregnado en el alma la nostalgia de lo que ya no puede ser.

Pido, excusas a los lectores por esta licencia tan personal, pero creo que no habrá lector que esté eximido, de pasar por estos eventos, que como dijo nuestro César Vallejo, "son las caídas hondas de los Cristos del alma"... "de alguna fe adorable que el destino blasfema"... esos golpes sangrientos son... "las crepitaciones de algún pan que en la puerta del horno se nos quema"

GUIA PROFESIONAL

Dr. OSCAR MISAD NUÑEZ
Médico - Cirujano
ANATOMO - PATOLOGO
Chota N° 827, Of. 201 - Telf. 289660
LIMA
(Consultas de 3 a 7 p.m.)

ALFREDO CAMPOS LOZA
Abogado

Atiende asuntos. Civiles, Penales, REFORMA AGRARIA, Cobranzas Judiciales, Compra-Venta de casas y terrenos.

Estudio:
Calle Ugarte 102 - Of. 7 - Arequipa
Teléfono 220695

ALEJANDRO ZEVALLOS SOLARI
CIRUJANO DENTISTA
Comercio 536 - Télf. 392
MOLLENDO

Grover Perea Rivera
Abogado

Jr. Azángaro 1075. Of. 751.A
LIMA.

RAMON BERNEDO LOPEZ
Cirujano Dentista
CONSULTORIO:
Arequipa 336, Telf. 53, Mollendo
Domicilio.
Prolong. Mrcal. Castilla (izquierda) 1008
Telf. 308

CLUB SOCIAL PUNTA DE BOMBON:

La Directiva actual que preside OSCAR BUSTAMANTE SOLARI, cumpliendo con su Plan de Acción, en coordinación con el Comité de Damas y socios colaboradores, han llevado a cabo en el año que termina las siguientes actividades:

1o. DE ENERO DE 1980

La nueva Junta Directiva en pleno asistió —para invocar la protección divina en el inicio y desarrollo de sus actividades— a la misa celebrada en la Iglesia de Nuestra Señora del Carmen de la Legua, que congregó a numerosos punteños y amigos de la institución.

Como en años anteriores salió en procesión la milagrosa imagen (cuadro) de nuestro Señor de los DESAMPARADOS por las calles contiguas al Club.

Nuestro Vice Presidente Sr. Luis Rivera Solari a nombre de la institución en breves palabras dio la bienvenida y el saludo por el Año Nuevo, a los presentes y luego se sirvió una champañada.

Al promediar el día se sirvió un almuerzo de camaradería.

MES DE ENERO

Aprovechando de su viaje a La Punta, por el Año Nuevo, y por encargo de la Directiva, el señor Oscar Bustamante Solari en coordinación con el socio Sr. Alberto Payva, iniciaron una "COLECTA PRO-LOCAL" en la Punta, Catas, Ilo, Tacna y otras localidades *con resultados satisfactorios*.

Total recaudado S/.130,000.-

LLENADA DE TECHO (10.02.80)

Como elocuente demostración de su empuje —a solo dos meses y días de juramentada— la Directiva actual a tempranas horas del día 10.2.80 inició los trabajos de llenado de techo en una área de 120 m2, aproximadamente la mitad del área total.

Entre los invitados de *honor estuvieron los* Ex-Presidentes: Elard Carbajal y Dr. Raúl Llosa Tejada y una nutrida concurrencia de socios y amigos que festejaron con vivas y aplausos el feliz acontecimiento.

Total recaudado S/.19,275

MISA DE DIFUNTOS (16.02.80)

Diciembre, Enero y Febrero fueron meses aciagos para muchos hogares punteños por la irreparable pérdida de familiares muy queridos y nuestra institución acompañando su natural congoja, acordó celebrar una misa en la Iglesia de N. Sra. del Carmen de la Legua el 16 de Febrero a las 8 p.m., por el alma de las señoras (Q.D.D.G.).:

- Petronila Reyes de Cáceres.
- Gabriela Carpio de Lazo
- Damiana Basurco de Ampuero
- Manuela Magnate de Cáceres

Y de los señores (Q.D.D.G.):

- Máximo Cáceres Medina
- Miguel Rebaza Chávez.

Fueron invitados familiares y amistades que concurrieron en gran número, siendo impresionante el aspecto que lucía el templo.

Después de la misa se ofreció un TE en los salones del Club a cargo del Comité de Damas.

BAILE DE CARNAVAL (01.03.80)

La fiesta del Rey Momo este año culminó con el tradicional "BAILE de CARNAVAL" el 1.3.80, fecha un poco tadía, pero no por eso dejó de tener animación y colorido esta fiesta de la alegría desbordante. Se presentaron al Reynado dos candidatas dignas representantes de la belleza punteña, resultando elegida la señorita: JANET NAZRA ESCARO, hija de nuestro socio y colaborador: Jorge Nazra Farah.

Se recaudó S/.94,027.-

LAS ESPERADAS "PASCUAS" (05.04.80)

¿Quién de nosotros *que pasamos los* 40 *y aún los* más jóvenes, no tiene una anécdota que decir de las pasadas Pascuas?

De nuestras correrías por las rondas al acecho de *vecinos y gallineros* en pos de gallinas para el "CALDO DE PASCUAS".

Y llegado el día atentos a la "QUEMA de JUDAS" y a la lectura de su "TESTAMENTO" en la Plaza de Armas.

Este año en el Club, rememorando esta tradición de nuestro pueblo, se quemó un JUDAS "moderno" todo vestido de blanco y con "tabas" casi nuevas

Y después de la "Quema" del traidor y lectura de su testamento como es de rigor se sirvió el "CALDO DE PASCUAS", pasadas las 12 de la noche.

Se recaudó S/.32.397

DIA DE LA MADRE (25.05.80)

Con el lema: "Gracias por tu amor mamá", se rindió merecido homenaje a las madres en su Día representando esta vez a la "MADRE PUNTEÑA" las señoras:

Andrea Velando de Villegas
- Victoria Cáceres de Rondón
- Victoria López de Alvares
- María Rivera de Tejada

Fueron obsequiadas con un *primoroso ramo de* flores y distinguidas con un Diploma de Honor.

Tuvo lugar una actuación literario musical, siendo el número central "El Bohemio", escenificado bajo la *dirección* de Santiago Almonte y a cargo de jóvenes aficionados punteños, cuya actuación suscitó prolongados aplausos.

Se recaudó S/. 53,205.

DIA DE SAN PEDRO DE CATAS (29.6.80).

Identificados con nuestros hermanos de Catas y con la finalidad de estrechar vínculos aún más fraternos se organizó un Festival con Peleas de Gallos que desde tempranas horas congregó en el Club a numerosos aficionados que en el consumo de cerveza, gaseosas y viandas dejaron una buena utilidad.

Se recaudó S/. 60,873.

DIA DEL PADRE (22.7.80)

Por primera vez y a nivel de Directiva se celebró el Día del Padre con una parrillada preparada en el Club y financiada por el Comité de Damas con dinero de los mismos homenajeados.

El ágape transcurrió en un ambiente de franca camaradería, al que se sumaron invitados especiales.

DISTINCION CONFERIDA AL CLUB SOCIAL PUNTA DE BOMBON (19.7.80).

Este año, nuestra institución ha sido distinguida por el CLUB DE LEONES "La Colonial" (Callao) con un "CERTIFICADO DE RECONOCIMIENTO" en mérito a sus "valiosos servicios y a su invariable voluntad de cooperación".

Distinción que le fue otorgada la noche del 19.7.80 en ceremonia especial de entrega de premios con motivo de instalación de nueva Directiva del LEONISMO a

Actividades '80

Junta Directiva del Club Social Punta de Bombón.

Por

Guillermo Torres Bustamante

la que fueron invitados cordialmente nuestros directivos: Oscar Bustamante S. y Guillermo Torres B. y sus señoras esposas.

RIFA DE TACNA (28.7.80)

Nuestra institución siempre contribuyendo en todo lo que signifique progreso para La Punta, prestó su valiosa colaboración en la "RIFA" organizada por los Punteños residentes en Tacna para adquirir un reloj de 4 esferas destinado al templo de nuestro pueblo.

En Lima se vendieron números por un monto de S/. 60,000, dinero que fue remesado a Tacna.

OPERACION "BOLSA DE CEMENTO" —Mes de Agosto—

Siempre urgidos de fondos para continuar la obra tan pronto se acordó en sesión, la Operación Bolsa de Cemento, miembros de la Directiva y socios colaboradores con el lema: "Adelante, Acción y Fe" se movilizaron activamente en Lima, Callao y Balnearios recaudándose la suma de S/. 101,000.

Nota: La lista de donantes se exhibe en el local del Club, por falta de espacio no se ha publicado en la revista.

LLENADA FINAL DE TECHO (17.8.80).

Y como premio a los esfuerzos desplegados por la Directiva y socios colaboradores el día 17.8.80 finalmente se techaron los 120 ms. restantes de la 2da. planta del Club.

El Presidente invitó a los presentes al bautizo con champan del flamante techo y al brindis tradicional que después se prolongó por varias horas festejando la conquista lograda.

DIA DE SANTA ROSA (30.8.80)

Con motivo de la Festividad de Santa Rosa de Lima y a solicitud de aficionados a la lidia, se programó un Festival, que como el anterior fue muy concurrido, dejando una utilidad de S/. 50,000.

DIA DE LA PRIMAVERA (4.10.80).

El advenimiento de la Primavera, se celebró en el Club con un baile social, al que asistieron simpáticas damitas y jóvenes de nuestro círculo punteño que dieron la nota alegre y colorida de la fiesta con su frescura juvenil.

Reina de la Primavera fue elegida la Srta. LIZ CORNEJO GUEVARA, hija de Angelita Guevara de Cornejo, asidua concurrente a las actividades del Club.

Se recaudó S/ 42,561.

FIESTA DE ANIVERSARIO (6.12.80)

En un marco emotivo y de honda significación, tuvo lugar la celebración del 36º Aniversario de nuestra institución.

El Presidente dio a conocer en apretada síntesis las realizaciones de su mandato.

Destacó en forma especial el avance de la obra: construcción de piso y techo de la 2da. planta del Club por un monto aproximado de UN MILLON de soles y de los trabajos proyectados para el próximo año de: acabado, puertas, ventanas, azotea, etc.

Hizo público su agradecimiento —por su generosa contribución— a nuestros hermanos de LIMA, LA PUNTA-CATAS, ILO, TACNA, AREQUIPA y otras localidades y tuvo palabras de elogio a los miembros de la Directiva y socios colaboradores por su tesonera y sacrificada labor.

Los premios de: la "Espiga de Plata" y otras distinciones honoríficas serán otorgadas el próximo año como estímulo a la constancia y al esfuerzo.

Esa misma noche, hicieron donaciones que fueron largamente aplaudidas, los señores:

— Guillermo Torres B.	S/. 20,000.—
— Oscar Bustamante S.	20,000.—
— Luis Rivera Solari	10,000.—
— Gilberto Villamar	10,000.—
— Guillermo Espinoza Z.	10,000.—
— Elard Carbajal	5,000 —
— Oscar Rivera C. y Sra.	5,000
— Germán Paniagua	5,000 —
— Andrés Silva R.	5 000 —
— José y Jaime Lizárraga	5,000.—
— Arnoldo Villegas T.	3,000.—
	S/. 98,000.—

LAS PERSPECTIVAS DE LA EDUCACION PERUANA

Jorge A. Pacheco Tejada
(Director del NEC 07 de Cayma).

La Punta de Bombón tiene, como otras de sus tradiciones, el haber albergado a grandes Maestros para sus hijos; y luego, a grandes Maestros de entre sus hijos. No es a mí a quien corresponde nominarlos, pero sí tuve la suerte de conocer a algunos de ellos.

Es también tradición (y una de las razones de su progreso), que la educación ha sido "la preocupación" de los punteños.

Es este el motivo que me impulsa a aprovechar esta gentil invitación para comentar con el pueblo de mi madre, sobre las perspectivas de la Educación Peruana.

Hace poco, tuvimos la suerte de escuchar al Dr. Antonio Arenas Delgado, Director Superior de Educación, quien oficialmente ha anunciado la pronta promulgación de la Ley General de Educación y Cultura. Entre los cambios que se vislumbran, merece destacar el hecho de que la Educación Peruana tendrá cuatro niveles:

I. Nivel de Educación Inicial
II. Nivel de Educación Primaria
III. Nivel de Educación Secundaria
IV. Nivel de Educación Superior.

La Educación Inicial, profundiza la concepción de la actual Ley de Educación, por cuanto:

— Se brindará servicios educativos a la madre gestante.

Se ampliará la cobertura a través de las escuelas de gestión municipal (otra innovación).

La Educación Primaria, tendrá una duración de 5 a 6 años y atenderá, como sistema de recuperación, a los adolescentes y adultos.

La Educación Secundaria, es el nivel donde se introducen cambios significativos.

Tendrá una duración de 5 años, y, probablemente, a partir del Tercer Año, la Secundaria se diversifique en varias ramas o especialidades, pudiendo el estudiante elegir una de ellas, en función de sus aspiraciones, intereses y peculiaridades.

Las opciones que se vislumbran son:

— Ciencias y Humanidades
— Administración
— Industria
— Comercio
— Pesquería
— Agricultura

La Educación Superior, también sufrirá modificación en su estructura, puesto que se ofrecerá un sistema alternativo entre la Educación Superior Tecnológica o la Educación Superior Universitaria.

Paralelamente a estos cuatro Niveles, se ofrecerá la **Educación Especial** (para minusválidos y Centros Experimentales) y la **Educación Ocupacional**, a través de Escuelas de Artes y Oficios, brindará formación artesanal y de capacitación técnica.

Por la salud de la Patria, anhelamos que estos cambios signifiquen un salto cualitativo para la Educación Peruana.

¿SOMOS LOS PUNTEÑOS AUTENTICOS CRISTIANOS?

Por: Mariano Moragues

Si preguntaramos a cada punteño por sus creencias religiosas, seguramente nos encontraríamos con que una absoluta mayoría se proclama cristiano católico. Casi todos son bautizados y se dicen creyentes.

El año punteño está jalonado de un sin número de manifestaciones "religiosas": procesiones (San Isidro Labrador, la Virgen del Carmen, San Pedro, La Candelaria, El Señor de los Milagros, el Señor de los Desamparados....); celebraciones, proliferación de signos cristianos (cruces, imágenes...). En qué casa no se encuentra un cuadro, una imagen, una cruz?

Evidentemente estamos frente a un pueblo religioso, (no digo cristiano); un pueblo que de alguna manera expresa una dimensión trascendental de la vida y religa (de ahí religión) su vida con un ser superior. Con todo, requeriría una investigación determinar cuánto encierra todo, esto de mítico y alienante.....

Frente a este derroche de manifestaciones religiosas, encontramos que una gran parte de la vida transcurre al margen de ellas y muchas veces en contra de lo que ellas significan y expresan. La religiosidad punteña se reserva momentos del calendario y situaciones peculiares de la vida, pero evidentemente no baña el quehacer diario, ni conlleva a una actitud total vital. Por lo mismo habría que poner un interrogante tras el supuesto cristianismo punteño.

El misterio más profundo y fecundo del cristianismo consiste en la encarnación de Cristo: Dios se hace hombre; Dios que se desprende de su categoría y se mezcla en la historia de los hombres. Dios se mete en cada hombre, hace del mundo el lugar de la historia de la salvación, al hacerse hombre en los hombres. De ahí que la adhesión a ese Cristo encarnado en cada hombre y en la historia, exige no sólo una posición mental, sino una actitud práctica de vida.

Cada "padrenuestro" que se reza implica asumir vital y practicamente a Dios como padre y a los hombres como hermanos, sin discriminaciones, sin distingos, sin paliativos, sin horarios, ni calendarios. Cada Misa que se celebra en La Punta es (debería ser) la celebración de la común unión, de la comunidad. Cada imagen debería ser el recordatorio de una vida al servicio de los demás. Cada cruz la expresión de identificación con el que dió su vida por los otros.

Una desconexión entre fé y praxis, es totalmente ajena al fundador del cristianismo y pone un piso razonable a la expresión de Marx: "la religión es el opio del pueblo". Efectivamente, si Marx hubiera visto una Iglesia encarnada, cristianos que se amasen practicamente, que viviesen su fé en la vida, no habría visto en la religión el opio del pueblo.

Ah! no quiero dejar de mencionar una intención que pretende hacer justicia: LOS MAESTROS DISTINGUIDOS DARAN NOMBRE A CENTROS EDUCATIVOS. ¿Qué nombres llevarán las Escuelas punteñas?.

PROBLEMATICA RELIGIOSA DE PUNTA DE BOMBON

Desde el mes de mayo tenemos un nuevo Párroco el Presbítero Máximo Málaga del Carpio, que ha reemplazado a nuestro recordado Párroco Juan de Dios Medina Silva, que tanto trabajó por el bienestar de nuestro Distrito.

El Padre Málaga tiene una amplia experiencia en sus 25 años de sacerdocio ejercido en la ciudad de Tacna y en la Provincia de Caylloma

A continuación un diagnóstico de la religiosidad de nuestro pueblo, preparado por el nuevo Párroco

En La Punta de Bombón hay ladrones, estafadores, explotadores, prepotentes, libertinos, "cimeros", "vivos"... De ellos los hay que son "gente importante" que patrocina celebraciones religiosas, que se llama cristianos olímpicamente; puede ser también gente sencilla, que ha adoptado como modelo de vida a sus patrones y no al Cristo que preside la cabecera de su cama o que lleva en la cadenita de su cuello. Para uno y para otro, que no ha descubierto en el otro a un hermano, la religión es simplemente una fachada, un opio tranquilizante.

Tú que explotas al jornalero y no le tratas como persona, sino como a bestia de carga; tú que no ves en la "muchacha", más que una sirvienta; tú comerciante, que defraudas con tu precio y engañas con tu peso; tú que abusas de tu fuerza o tu poder, tú que vives de "tu viveza"; tú que no rindes el salario que recibes; tú que... Te lo digo sin circumloquios. si te llamas cristiano, eres un falsario, si no reconoces en cada persona, y en especial a los más pobres y sencillos, a un Cristo viviente, no andes tras una procesión. Desconoces el dogma central del cristianismo: Cristo en cada hombre y en todos los hombres; la encarnación... Desconoces lo esencial del mensaje de Cristo y de su estilo de vida.

Pueblo punteño: si el Cristo que paseas en el anda cobrara de pronto vida, no volvería a agarrar una soga y arremetería con furia santa contra tal manifestación? No gritaría tan valientemente como lo hizo en muchas ocasiones: Hipócritas, farsantes...?

Ojalá, no se pueda decir de La Punta lo que dice Dios por boca del Profeta: "Este pueblo me honra con los labios, pero su corazón está lejos de mí".

Es un hecho que la mayoría de la población posee un espíritu religioso tradicional, pero se notan los siguientes signos alarmantes:

1. Superficialidad en la fe religiosa y hasta indiferencia religiosa en algunos miembros de la Comunidad Parroquial.
2. Divorcio entre la fe religiosa y la conducta diaria, es decir, que no se vive la religión en la conducta diaria.
3. Alejamiento de la juventud, especialmente entre los hombres, de las prácticas religiosas tradicionales (Misas, procesiones, comunión).
4. Atracción del materialismo marxista ejercida en algunos jóvenes.
5. Poca participación de los fieles en las tareas apostólicas, quedando el sacerdote como el único transmisor de la Palabra de Dios y como el único forjador de la conciencia religiosa.

Por lo cual creo que las tareas más urgentes de un Párroco actual son las siguientes:

1. Instrucción religiosa clara, profunda y fundamentada en la Biblia para niños, jóvenes y adultos.— Para lograr este objetivo se hará el mayor esfuerzo para realizar jornadas de estudio, encuentros, difusión de la Santa Biblia, especialmente del Nuevo Testamento, misiones y propaganda religiosa, catecismo.
2. Para que la fe religiosa atraiga a los jóvenes, se impone la formación de diversos "GRUPOS JUVENILES" tomando como punto de partida un centro de recreación sana.— Por ejemplo se puede implementar el Salón Parroquial con diversos juegos (ping pong, Ajedréz, etc.), con biblioteca, discoteca. Esta sera una de las acciones que emprenda el Párroco que suscribe.
3. Para que no suceda como en muchas Parroquias que se quedan sin ninguna actividad religiosa cuando se retira el Párroco, es urgente la formación de "GUIAS ESPIRITUALES" de la Comunidad Parroquial a semejanza de los que hay en México.— Se hará el mayor esfuerzo para seleccionar grupos de hombres y mujeres líderes para formarlos especialmente en la doctrina, en la Palabra de Dios, en la vida sacramental y litúrgica para que ellos, juntamente con el sacerdote, sean también apóstoles y forjadores de cristianos responsables. Cuando no haya Párroco permanente, estos Guías Espirituales dirigirán la vida espiritual de los pueblos.
4. El Párroco que suscribe tomará también parte activa en todas las obras sociales en favor de toda la Comunidad y especialmente propugnará obras humanas y sociales en favor de los pobres y marginados para que lleven una vida humana y cristiana digna de su trabajo, en su vivienda, en su educación y en el ejercicio de sus derechos y responsabilidades.

Hago un llamado a todos los punteños que viven en La Punta y en otros pueblos, que aúnen sus esfuerzos para lograr el desarrollo integral de la Punta de Bombón en todas sus áreas.

RELATOS PUNTEÑOS

Textos: Eddy Vásquez
Fuente Oscar Pacheco

Don Miguel Carbajal es uno de aquellos personajes que son parte indesligable del pueblo. Su ingenio, sus salidas ocurrentes para cualquier circunstancia del diario vivir, son recordados con frecuencia en corrillo de amigos, en velorios y en cualquier reunión de punteños. Por considerar que todo este acervo cultural forma parte del Folklore de nuestro distrito es que iniciamos su difusión. Van en seguida pues, algunas de las mil ocurrencias del "Tío Pipán", como lo llamábamos siendo niños.

EL CORALAQUE

Muchas personas, aún deben recordar el tremendo susto que nos llevamos con ocasión del represamiento del Coralaque. Ocurre que éste es afluente del Río Tambo y en su cauce se produjo un derrumbe que dio lugar a un embalse de regulares proporciones. Las primeras páginas de los diarios y las emisoras radiales informaron al país del acontecimiento y del inminente peligro en que se encontraba la gente que vivía en las zonas bajas del Valle de Tambo.

No cabe duda que el pánico cundió en todo el pueblo punteño. La gente subía al cerro, como la hace siempre que el peligro está cerca.

Los comentarios, las opiniones hacían crecer más la tensión. . .

Pipán, sin inmutarse, comentó ante un grupo: "La gente de mi pueblo tan cobarde. . . al cerro sube. . . El miedo que le tiene al Coralaque. Yo quisiera que alguien me lleve en carro, me lo tiro de un bebe y ni meo".

LAMPA PERDIDA

Un agricultor había viajado a Lima y su chacra estaba totalmente descuidada. La malahierba hacía su agosto. Hasta pájaro bobo, dicen que había.

Al pasar Pipán por la ronda comentó con un vecino: socio, me han dicho que esta chacra es de "Lampa perdida"; éste asintiendo le festejó la ocurrencia y la hizo de conocimiento de todo el pueblo.

De vuelta el campesino a La Punta se dio con la sorpresa que tenía sonora chapa. Averiguaciones van, averiguaciones vienen hasta que dio con el autor de la afrenta.

Una tarde se encontró con Pipán a quien con cara de pocos amigos le dijo: ¡Cómo quisiera encontrar al autor de eso de "lampa perdida" para sacarle los dientes!

Pipán, muy suelto de huesos: "le ayudo a buscarlo socio, y si lo encontramos, hasta las muelas le sacamos"

EL CANDIL

Hasta el año 45 La Punta se alumbraba con unos farolitos a kerosene. Don Fermín - "El Farolero" , era el encargado de encenderlos diariamente, a la puesta del sol.

Recién al promediar el gobierno del Dr. Bustamante y Rivero llegó el primer motor de alumbrado eléctrico, que tuvo que permanecer un buen tiempo embalado en los cajones que vino, por no haber partida para cables y postes.

Enterado Pipán de los inconvenientes comentó risueñamente a un amigo: 'Mirihijo nos han mandado un candil sin mecha'.

Era diputado por la provincia de Islay el Sr. Beltrán.

Las autoridades decidieron activar el envío de las redes, dirigiendo el siguiente telegrama a nuestro representante.

"Gente comenta que han enviado candil sin mecha".

A los pocos días, el Diputado Beltrán conocedor de la idiosincrasia de nuestro pueblo y luego de culminar exitosas gestiones respondió por la misma vía:

"Ahí va la mecha".

EL REZO

La hermana del tío Pipán era muy allegada a la iglesia.

Todos los días lo esperaba a comer. Al llegar a deshora en una oportunidad, le recriminó que por su tardanza había perdido el rosario.

- ¡Ay mi hermana!, te procupas porque no vas un día a la iglesia y otros ni conocen sus puertas y tienen más plata que vos,

ELECTRONICA MANZANARES S.R.L.

Calle Arequipa 622 - Mollendo

Saluda al pueblo de la Punta y ofrece sus servicios técnicos en T.V. todos los domingos, a un costado del Cine COLON.

LA REFORMA EDUCATIVA EN EL DEBATE

Lino Benavente Lazo

Ante el anuncio hecho por el Sr. Ministro de Educación, Dr. Luis Felipe Alarco, de que se está evaluando la **Reforma de la Educación,** con el fin de aprovechar sus aspectos positivos, nos animamos a realizar un enjuiciamiento acerca de ella.

Sus **valores positivos** a nuestro entender han sido sus fines, de propósito formativo de las nuevas generaciones. Se puso énfasis en tratar de formar un hombre nuevo para un Perú también nuevo. Los valores señalados eran. la **solidaridad** el **humanismo,** la **cooperación** en las acciones de bien colectivo, el **juicio crítico,** la **creatividad** y la **participación plena.**

Sus **devalores** eran: extremar la **desalienación,** pero influenciando para beber en *las fuentes extremistas* cuyos hontanares se ubicaron en países extraños al país. Se trataba de desalienar alienando. No otra cosa eran los programas para al grupo integrado de "Ciencias Sociales" sobre todo, los destinados a los CE Vespertinos y Nocturnos.

Se descategorizó los cursos importantes de Historia y Geografía del Perú y de Educación Moral y Cívica, mezclándolos en el grupo genérico de "Ciencias Sociales". Lo que no debió hacerse de manera alguna, ya que cada curso tiene su propia categoría, fisonomía y fines. ¿Acaso no debemos exaltar y hacer admirar a nuestros hermosos parajes peruanos? ¿Acaso no debemos exaltar y reverenciar a nuestros héroes, pero viéndolos desde un enfoque de dimensión nacional? ¿Acaso no debemos inculcar a los niños y jóvenes su comportamiento ciudadano: ¿También no es nuestro deber inculcarles su comportamiento dentro de la sociedad?

Por eso, devino un desmejoramiento en la conducta de nuestros niños y jóvenes, ya que no se les infundía la manera de conducirse como ciudadanos y como vecinos de una localidad.

Es que la **Reforma de la Educación** estuvo inspirada en ideologías y doctrinas socio-económicas extrañas. *Podrían convalidarse en sus países de origen, pero* jamás en el nuestro, cuya nación posee sus ancestros, reacciones, intereses y necesidades propias. ¿Cómo a un niño del Perú puede tratársele y educarse como a un niño ruso, chino, brasileño, mejicano, etc.? ¡Jamás!

En la primera fase del gobierno militar se infiltraron en el Ministerio de Educación políticos de convicción marxista y trataron de destruir con látigo y palo en la mano, todo lo que ellos juzgaban tradicional y de tendencia burgués. Pruebas al canto: la consigna de los "promotores", quienes, cual celosos Agentes de Aduana, buscaban por todo el aula los textos escolares cuyos autores fueron evaluados como "burgueses", amenazando con sanciones a los maestros que permitían el uso de tales libros. Sólo era lícito y permitido el uso del libro de lectura inicial "AMIGO", editado por *el Ministerio de Educación. Pero* este texto fue concebido con el método global de frases y oraciones y motivado con ilustraciones grotescas y antiestéticas. Método inapropiado para nuestro idioma; sólo valedero para otros idiomas de escasa o compleja fonética, como el inglés y el francés. Método que ya fue experimentado en la década del 50 con resultados negativos.

En el INIDE se rechazó, sistemáticamente, todo intento de hacer aprobar los textos en uso. Mas, el rechazo del libro oficial por parte de los educadores - quienes siempre usaban, aunque subrepticiamente, los textos de métodos globales de palabras - , determinó que, por fin, éste organismo diera marcha atrás y terminase por **aprobar** los libros vetados oficialmente.

Se supone que con el actual régimen democrático se otorgará facilidades *borrando las trabas existentes* a los autores de textos escolares, para que hagan aprobar sus obras de acuerdo a los nuevos Planes y Programas que se pondrán en ejecución en 1981. Hay la promesa del titular de Educación de desgravar la importación del papel para textos de enseñanza. También el propósito de hacer editar por el Estado estos textos a fin de obsequiarlos a los escolares. Lo cual no nos parece acertado, pues así se quitaría el estímulo requerido por los Autores *para mejorar* sus obras. De la competencia siempre ha insurgido algo positivo. Y, por otra parte, todo "**Texto Unico**" está llamado a correr la suerte del libro oficial "AMIGO", porque se volvería estático y, por ende, sin perfeccionamiento.

Hacemos votos porque los nuevos Planes y Programas den su verdadera categoría a los cursos de Historia y Geografía del Perú, así como al de Educación Moral y Cívica, dentro del grupo global "Ciencias Sociales". También deberían mejorar y profundizarse los programas de Matemática. En la Escuela antigua se enseñaba en los dos sños superiores de la primaria: Regla de Tres Compuesta en todos sus casos; Repartimientos Proporcionales, Regla de Compañía y hasta Raíz Cuadrada. Y las promociones que egresaban de la primaria poseían mayor capacidad educativa y cognoscitiva.

Otros importantes anuncios consisten en que se dará una nueva Ley de Educación y una nueva Ley del Magisterio. La primera reformará la Reforma, y la segunda contemplará más humana y racionalmente la situación del docente peruano. Nos parecería acertado tomar como base la Ley 15215, pero actualizándola y mejorándola.

FABRICA DE CUBIERTOS S.A.

FACUSA

Carretera Central Km. 3

Teléfono: 232690

Apartado: 6209

Lima - Perú

PAGINA LITERARIA

OH QUERIDO PUEBLO MIO

¡Ay!, qué lejos estoy de tí,
¡oh querido, pueblo mío!,
volver a tí yo ansío
porque en tu suelo nací.

Tú conoces mi sufrir
y también de mis placeres
¡Oh! pueblo, sólo tú eres
el porque de mi existir,
perdona si al partir
no me he despedido de tí
pero tú estás en mí
y vivirás eternamente
porque te llevo en mi mente,
¡AY! QUE LEJOS ESTOY DE TI.

En mi mente tus recuerdos
como el agua se agitan,
vuelve a tu pueblo me gritan,
porque ahí están tus viejos,
he de seguir tus consejos
y en tu bondad yo confío
lo tuyo también es mío
¿por qué dudar yo de tí?
si en tu suelo nací
¡OH QUERIDO PUEBLO MIO!

Y si me toca partir
deja que vaya contento
Pueblo, yo te llevo dentro
muy dentro de mi vivir,
no me importa el morir
Sólo te pido bien mío
que entierren mi cuerpo frío
a la sombra de una higuera
al sitio donde naciera
VOLVER A TI YO ANSIO.

Cuando me toque volver
a recorrer por tus calles
ojalá de nuevo halle
a los amigos de ayer,
y si no los vuelvo a ver
no sé que será de mí
¡oh pueblo!, eres para mí
mi más querido tesoro
es por eso que te añoro
PORQUE EN TU SUELO NACI.

Santiago Almonte Valdivia.

COMPADRITO MOCHERIN

A mi sobrino Rodolfo Tejada Zavalaga en ocasión de su reciente matrimonio.

Pues todo llega a su fin
todo en la vida fenece
sólo el amor prevalece
¡Compadrito Mocherín!

I

Muere el placer, el candor
muere en el alma el orgullo
muere el polen, el capullo
muere el vástago, la flor;
luego el fruto, lo mejor,
la cosecha y el festín
todo acaba, ¡Oh mundo ruin!
ningún bien es duradero
ni la fama, ni el dinero,
pues todo llega a su fin.

II

Mira, compadre, una cosa:
lleno está el mundo de intrigas
tanto afán, tantas fatigas
¿no acaban pronto en la fosa?
y esta vida tan hermosa
que nuestro Dios nos ofrece,
dime, ¿acaso no merece
compartirla con bondad?
Odios, sueños, vanidad
todo en la vida fenece.

III

Unas palabras sinceras
llenas de humano calor
¡Que grande es el amor!
cuando se siente de veras
para él no existen barreras
si en limpias almas florece
es llama que crece y crece
al suave soplo del viento
y aquí en nuestro pensamiento
sólo el amor prevalece

IV

Si cuidas bien lo que tienes,
si pones fe en lo que aspiras,
si otorgas y no conspiras,
si a un llamado presto vienes,
si defiendes y sostienes
la verdad pura hasta el fin,
si tras el diario trajín
hallas la paz requerida
serás feliz en la vida,
¡Compadrito Mocherín!

Emilio Tejada Rivera

ABARROTES Y ESPECERIA

Mercado La Libertad
(Obelisco — Callao)
Teléf. 297790

Evangelina Salas y
Rufino Manrique Salas

Desean a sus clientes y amigos felices fiestas de Navidad y Venturoso Año Nuevo.

DISTRIBUIDORA DE PLASTICOS
De
Javier Tejada Ascuña

Saluda a La Punta en ocasión de la Fiesta del Señor de los Desamparados.

Arequipa - Perú

FERRETERIA CAHUIDE
De
Emilio Tejada Rivera

Cahuide 1042.— La Perla Alta.
Telf. 299674.— Callao

Saluda al pueblo de La Punta en ocasión de la Navidad y Año Nuevo.

SNACK BAR ROLI'S

Arequipa - Perú

De
Noé Carrera Yáñez y Sra.

Saluda a Punta de Bombón con motivo de la fiesta del Señor de los Desamparados.

FARMACIA "SEÑOR DE LOS DESAMPARADOS"
De
Adalberto Pinto Carrera
Químico-Farmacéutico

Atiende recetas del Seguro Social, Minero-Perú y público en general.
Atención profesional permanente — Garantía — Salud — Economía

San Juan de Dios 609 -
Arequipa - - Telf. 20100

CENTRO COMERCIAL AREQUIPA

Esquinas San Camilo y Calle Nueva
Arequipa

CORTINAS
Tul - Diolén - Tapasoles
Galerías Automáticas y Accesorios

Hnos. Luis y Rolo Gutiérrez

ADOLFO ASCUÑA PORTUGAL

SALUDA A SUS AMIGOS Y CLIENTES. DESEANDOLES FELICES PASCUAS DE NAVIDAD Y MIL VENTURAS EN EL AÑO NUEVO QUE SE INICIA.

Y LES OFRECE UN BUEN SURTIDO DE ABARROTES Y LICORES EN GENERAL.

VENTAS POR MAYOR

Jr. Moquegua No. 230 - 232
JULIACA

PICANTERIA "EL ROJO"
De
Rodolfo Nájar Delgado y Sra.

Saluda a Punta de Bombón en ocasión de la Fiesta Patronal, e invita a visitar su establecimiento.

TIABAYA AREQUIPA

PINTURAS CPP

- DE TODO TIPO PARA CONSTRUCCIONES
- ESPECIALIDADES INDUSTRIALES
- PINTURAS MARINAS

COMPAÑIA PERUANA DE PINTURAS S. A.

AV. COLONIAL 871 - LIMA

TELEFS: 31-9694 32-1306 32-6894

FACTORIA BARBONCITOS S.A.

DOMINGO ORUE 792 - Cdra. 40 - 41 de Panamericana- Surquillo

REPARACION DE AUTOMOVILES EN GENERAL - PLANCHADO Y PINTURA • AFINAMIENTO ELECTRONICO. TELF. 463842

Lino Tejada Benavente, Director Gerente, saluda al Distrito de Punta de Bombón con motivo de la Fiesta del Señor de los Desamparados e invita a la colonia punteña radicada en Lima, a visitar su establecimiento.

comercial Victor Paredes s.a.

Alto de la Luna 341 - AREQUIPA - Tel. 23- 7-99

Húsares de Junín 1119 - Jesús María - Tel. 711978 -

Huallaga 767 - Lima - Tel. 28861

SALUDA AL PUEBLO DE LA PUNTA DE BOMBON, CON MOTIVO DE LA FIESTA DEL SEÑOR DE LOS DESAMPARADOS

Y LE DESEA

UN FELIZ AÑO NUEVO.

CASA COMERCIAL

Telas para Todos

DE GUSTAVO R. PINTO J.

JUAN PABLO FERNANDINI 833 - BREÑA
(Antes Av. Perú - Frente al Mercado)

VENTA DE TEJIDOS DE TODA CLASE

Importaciones J. CHIANG

Venta de Repuestos para Radios y T.V. en general

Distribuidor GTE SYLVANIA

Válvulas, Transistores, Diodos y Circuitos Integrados

ECG®

Jirón Paruro Nos. 1259 - 1263 - Teléf. 273414
Jirón Puno Nos. 812 - 816 :: LIMA - PERU

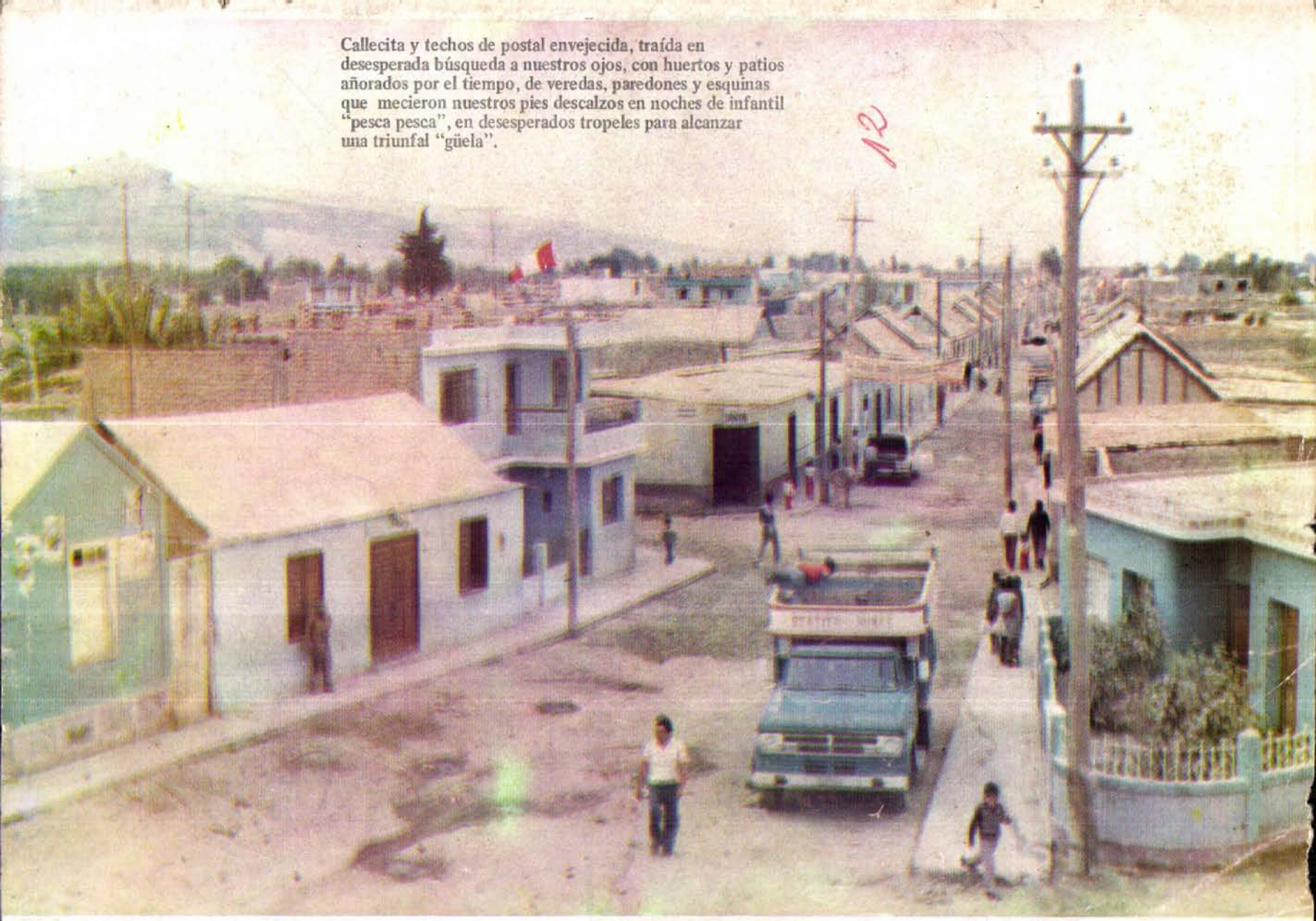

Callecita y techos de postal envejecida, traída en desesperada búsqueda a nuestros ojos, con huertos y patios añorados por el tiempo, de veredas, paredones y esquinas que mecieron nuestros pies descalzos en noches de infantil "pesca pesca", en desesperados tropeles para alcanzar una triunfal "güela".